

Bemerkenswerte avifaunistische Beobachtungen aus Mecklenburg-Vorpommern – Jahresberichte für 2011 und 2012 – Remarkable avifaunistical observations from Mecklenburg-Western Pomerania – Annual reports for 2011 and 2012

Frank Vökler

(Zusammengestellt im Auftrag der Ornithologischen Arbeitsgemeinschaft Mecklenburg-Vorpommern e. V.)

In dem Zeitraum dieser Jahresberichte sind einige Nachweise besonders hervorzuheben. Der erste Brutnachweis des Sperlingkauzes *Glaucidium passerinum* gelang 2011 im Müritz-Nationalpark. 2012 kam es zur ersten erfolgreichen Brut des Silberreiherers *Casmerodius albus* in Deutschland und damit auch in unserem Land. 2012 brütete wiederum der Stelzenläufer *Himantopus himantopus* in den gefluteten Poldern Vorpommerns und 2011 nisteten sogar sechs Paare des Säbelschnäblers *Recurvirostra avosetta* erfolgreich in einer Kiesgrube im Binnenland. 2011 wurde eine Rotflügel-Brachschwalbe *Glareola pratincola* auf der Insel Kirr beobachtet. Nachdem die Sumpfohreule *Asio flammeus* als Brutvogel bereits für ausgestorben deklariert worden war, kam es 2012 gleich zu mehreren Brutnachweisen. Vom Grünlaubsänger *Phylloscopus trochiloides* gelang auf der Greifswalder Oie 2012 ein weiterer Nestfund. Aufgrund der Besenderung konnte 2012 ein Würgfalke *Falco cherrug* aus der Slowakei im Land nachgewiesen werden. Schließlich gelang 2012 der vierte Nachweis des Steppenkiebitzes *Vanellus gregarius*. Überraschend waren ebenso 2012 das Auftreten von bis zu drei Scharlachspintenen *Merops nubicus* auf Rügen und der Erstnachweis eines Braunkopf-Kuhstärlings *Molothrus ater* auf der Greifswalder Oie.

Alle von der Seltenheitenkommission/Avifaunistischen Kommission Mecklenburg-Vorpommern (SKMV/AKMV) bzw. von der Deutschen Avifaunistischen Kommission (DAK) geprüften und anerkannten Beobachtungen und Nachweise von seltenen Arten und Unterarten sind durch ein Sternchen (*) kenntlich gemacht worden. Nicht anerkannte und nicht eingereichte Beobachtungen und Nachweise von Arten und Unterarten, die bei Meldung überprüfungspflichtig sind, fanden keine Berücksichtigung. Bei der systematischen

Anordnung sowie der Benennung der deutschen und der wissenschaftlichen Namen wurde – wie bisher – der Liste von Barthel und Helbig (2005) gefolgt.

Im Text werden folgende Abkürzungen verwendet: Ind. = Individuum; BP = Brutpaar; RP = Revierpaar; BV = Brutverdacht; sM = singendes Männchen; rM = rufendes Männchen; rW = rufendes Weibchen; weibchenfarbig = wbf.; ad. = Altvogel; subad. = fast ausgefärbt; pull. = Dunenjunge; njg. = nestjung, nfl. = nicht flügge; juv. = Jungvogel; immat. = unausgefärbt; dj. = diesjährig; ndj. = nicht diesjährig; vj. = vorjährig; 1er S = 1. Sommerkleid; 1er W = 1. Winterkleid; K1 = 1. Kalenderjahr; K2 = 2. Kalenderjahr usw.; PK = Prachtkleid; SK = Schlichtkleid; ÜK = Übergangskleid; JK = Jugendkleid; PK>SK = vom Prachtkleid ins Schlichtkleid mausernd; HPa = Horstpaare alle; HPm = Horstpaare mit Jungen; dz. = durchziehend; gef. u. ber. = gefangen und beringt; N = Nord; E = Ost; S = Süd; W = West usw.; MESZ = Mitteleuropäische Sommerzeit; AWZ = Ausschließliche Wirtschaftszone; NLP = Nationalpark; NSG = Naturschutzgebiet; Mitt. = Mitteilung; WVZ = Wasservogelzählung; FG = Fachgruppe; RHB = Regenrückhaltebecken. Die Großbuchstaben hinter den jeweiligen Beobachtungsorten (z. B. NSG Insel Langenwerder/NWM) sind die Abkürzungen der Landkreise und kreisfreien Städte entsprechend der Kfz.-Kennzeichen (Einzelheiten dazu im Jahresbericht für 1995, Ornithol. Rundbr. Mecklenbg.-Vorpomm. 40/1998, S. 5). Für diesen Bericht wurden weiterhin, wegen der Einheitlichkeit, die alten Kreisbezeichnungen verwendet. Die Kreisgebietsreform vom September 2011 wurde hier noch nicht berücksichtigt. Die Anzahl der gemeldeten Beobachtungen in den Poldern, besonders im Trebel- und Peenetal, hat in den letzten Jahren stark zugenommen. Fol-

gende nachstehend genannte Polder wurden von den Beobachtern unter verschiedenen Namen mitgeteilt: Große Rosin/DM (Große Rosinwiesen am Westufer des Kummerower Sees), Polder Levin/DM (Polder Upost, Polder Zarnekow, Polder Zarnekow-Upost, Polder Levin), Polder Murchin/OVP (Murchiner Wiesen), Polder Johannishof/OVP (Johannishofer Wiesen), Polder Bugewitz/OVP (Bugewitzer Wiesen).

Für diesen Jahresbericht wurde auch wieder die aktuelle Literatur ausgewertet. Zahlreiche Ornithologen aus Mecklenburg-Vorpommern und aus anderen Bundesländern haben ihre Beobachtungen übermittelt. Ebenso wurden die Datenbanken von www.ornitho.de und www.oamv.de ausgewertet. Vom Verein Langenwerder zum Schutz der Wat- und Wasservögel e.V., von den Arbeitsgruppen und Fachgruppen aus den Landkreisen Ludwigslust, Parchim, Bad Doberan, Güstrow, Waren, Neubrandenburg, Greifswald, der Insel Usedom und dem Landkreis Uecker-Randow wurden zum Teil recht umfangreiche Mitteilungsblätter, Rundschreiben, Jahres- und Sammelberichte zur Verfügung gestellt. Herr Dr. H. W. Nehls stellte die Ergebnisse der Mittwinterzählung der Wasservögel im Januar in den Küstengewässern zusammen. Von Herrn Prof. Dr. U. Brenning konnte das Langenwerder-Beobachtungstagebuch eingesehen werden. C. Herrmann (Landesamt für Umwelt, Naturschutz und Geologie Mecklenburg-Vorpommern) teilte Angaben über die Brutbestände der Küstenvögel in den Schutzgebieten Mecklenburg-Vorpommerns mit. Herr U. Schneider übergab die Jahresberichte 2011 und 2012 für das NSG Greifswalder Oie. Die vom Förderverein für Naturschutzarbeit Uecker-Randow-Region e. V. herausgegebenen Jahresberichte 2011 und 2012 für das NSG Altwarper Binnendünen, Neuwarper See und Riether Werder stellte F. Joisten zur Verfügung. Weiterhin wurden die von Herrn M. Tetzlaff im Auftrag der Deutschen Wildtierstiftung erarbeiteten Zoologischen Beobachtungsberichte 2011 und 2012 für Klepelshagen und das NSG Galenbecker See eingesehen.

Allen oben ausgeführten und im Jahresbericht genannten sowie ungenannten Mitarbeitern und Beobachtern sei hiermit herzlich gedankt.

Für einige Beobachtungen lagen zum Abschluss des Manuskriptes noch keine abschließenden Stellungnahmen der DAK bzw. der AKMV vor, weshalb diese nicht in die Zusammenstellung einfließen. Nach Bestätigung durch die entsprechenden Gremien werden diese Daten im folgenden Jahresbericht nachgetragen!

Kritische Hinweise und Ergänzungen sind ausdrücklich erwünscht!

Beobachtungen

Nandu *Rhea americana*

2011: Brut: 28. Sept. 1 Männchen u. 20 juv. Thandorf/NWM (R. Schmah, M. Hippke); 29. Dez. 5 Männchen u. 6 Weibchen u. 15 dj. (davon 1 Albino) Utecht/NWM u. 1 Männchen u. 2 Weibchen mit 6 dj. (K.-D. Feige u. R. Feige). **2012:** Brut: 29. Juli 2 juv. ohne ad. Utecht/NWM (H. Wenske); 01. Aug. 1 Männchen führt 7 pull. bei Utecht/NWM (W. Otto); 31. Aug. 1 Männchen mit 9 juv. BAB 20 bei Lüdersdorf/NWM (D. Schulze); 05. Sept. 1 Männchen mit 6 juv. bei Lüdersdorf/NWM (D. Schulze); 22. Sept. 27 ad. u. juv. nördl. Utecht/NWM (G. Trost, B. Meder-Trost); 22. Sept. 2 Männchen mit 5 bzw. 13 juv. östl. Utecht/NWM (G. Trost, B. Meder-Trost); 02. Nov. 17 (davon 2 weiße juv.) Groß Siemz/NWM (F. Philipp).

Höckerschwan *Cygnus olor*

2011: Winter: Während der WVZ am 15./16. Jan. 16.706 Ind. in den Küstengewässern (Mitt. H.W. Nehls). **2012:** Winter: Während der WVZ am 14./15. Jan. 14.267 Ind. in den Küstengewässern (Mitt. H.W. Nehls).

Singschwan *Cygnus cygnus*

2011: Heimzug/Letztbeobachtung: 16. April 2 ad. NSG Struck/OVP (D. Sellin). Sommer: 02. Juni 1 ad. u. 1 vj. nach NE fliegend Muglitz/RÜG (M. Bräse); 04. Juni 1 ad. NSG Struck/OVP (D. Sellin); 07. u. 21. Juni je 2 ad. Nonnensee/RÜG (M. Bräse); 13. Juni 2 ad. balzend Fischteiche Boek/MÜR (R. Rusnak); 20. Juni 1 ad. Polder Kamp-West/OVP (N. Warmbier); 27. Juni 1 ad. rufend u. umherfliegend Große Rosin/DM (M. Teppke); 30. Juli. 2 ad. Gün-

zer Seewiesen/NVP (M. Modrow); 03. Aug. 6 überfliegend Trebelniederung Rodde/NVP (I. u. A. Fahne); 14. Aug. 2 ad. Karrenderfer Wiesen/OVP (R. Abraham). Wegzug/Erstbeobachtung: 03. Okt. 2 NSG Insel Koos/HGW (R. Abraham); 03. Okt. 13 NSG Struck/OVP (D. Sellin). Winter: Während der WVZ am 15./16. Jan. 4.433 Ind. in den Küstengewässern (Mitt. H.W. Nehls).

2012: Sommer: NSG Rögwitzwiesen bei Neu Lübtheen/LWL: 07.-30. Mai, 22. Juni u. 24. Aug. 1 (E. Steffen, H. Eggers nur 07. Mai); Nonnensee bei Bergen/RÜG: 10. Juni-28. Juli 2 (T. Heinicke u. a.); Murchiner Wiesen/OVP: 05., 08. Juli u. 16. Aug. 2 (D. Sellin); Ziesebruch Rubenow/OVP: 17. Juli 1 K2 (D. Sellin); Johannishofer Wiesen/OVP: 1 (M. Jaschhof); Schoritzer Wiek/RÜG: 23. Juli 1 (M. Bräse); Poeldamm/NWM: 25. Juli 3 (G. Ehlers); Born am Darß/NVP: 14. Aug. 6 (H. Kruckenberger); Windwatt bei Pramort/NVP: 21. Aug. 1 (F. Buchkremer); Groß Mohrdorf/NVP: 31. Aug. 1 (F. Buchkremer). Wegzug/Erstbeobachtung: 03. Sept. 2 Fleethof im NSG Galenbecker See/ UER (M. Tetzlaff); 03. Sept. 1 ad. NSG Struck/OVP (D. Sellin). Winter: Während der WVZ am 14./15. Jan. 2.581 Ind. in den Küstengewässern (Mitt. H.W. Nehls).

Zwergschwan *Cygnus bewickii*

Korrektur 2009: Im Jahresbericht 2008-2010 (sh. S. 414 in Vökler 2013) wurde für die WVZ am 17./18.01.2009 eine falsche Zahl angegeben, richtig sind 13, nicht 6.746 Ind.

2011: Heimzug/Höchstzahl ab 200 Ind.: 12. März 329 (284 ad., 45 immat.) NSG Peenemünder Haken/OVP (T. Eschenauer); 12. März 772, 22. März 523, 03. April 236 NSG Struck/OVP (D. Sellin); 16. April 230 NSG Peenemünder Haken/OVP (D. Weichbrodt). Heimzug/Letztheobachtung: 04. Juni 3 NSG Struck/OVP (D. Sellin); 26. Juni 1 Insel Ruden/OVP (R. Abraham). Sommer: 04. Juni 3 (mind. K3) NSG Struck/OVP (D. Sellin); 26. Juni 1 ad. NSG Ruden/OVP (R. Abraham). Wegzug/Erstbeobachtung: 02. Okt. 2 ad. NSG Conventer See/DBR (F. Vökler); 02. Okt. 1 rufend NSG Insel Koos/HGW (R. Abraham); 03. Okt. 4 NSG Struck/OVP (D. Sellin). Wegzug/Höchstzahl ab 200 Ind.: 05. Nov. 203 NSG Struck/OVP (D. Sellin, J. Kronemeyer).

2012: Heimzug/Höchstzahl ab 200 Ind.: 30.

Jan. 230 Besitz/LWL (J. Prüter); 26. Febr. 214 NSG Fischteiche in der Lewitz/LWL (H. Fedders); 11. März 495 Tramm in der Lewitz/LWL (K. u. W. Goeritz). Sommer: 22. Juni 1 NSG Rögwitzwiesen bei Neu Lübtheen/LWL (E. Steffen).

Rothalsgans *Branta ruficollis*

2011: 13. u. 27. März 1 bzw. 3 Elbwiesen bei Gothmann/LWL (K. Kähler); 01. Okt. 1 Friedrichsmoor in der Lewitz/LWL (W. John, M. Schirmacher); 12. Okt. 1 Neuhoft bei Wiekpenhagen/NVP (M. Modrow); 30. u. 31. Okt. je 2 Vipperow/MÜR (S. u. M. Marquardt); 06. Nov. 1 NSG Großer Schwerin/MÜR (A. Schnell, R. Schwarz); 24. Nov. 2, 25. Nov. 1 Silberberg Ladebow/OVP (F. Eidam, A. Siegmund).

2012: 03. Jan. 1 südöstl. Klausdorf/NVP (N. Donner); 10. März 1 Friedländer Große Wiese bei Mariawerth (M. Tetzlaff, C. Schneider); 27. Okt. 1 NSG Breerer See/GÜ (J. Loose); 04. Nov. 1 Gothmann/LWL (P. Scheithe); 09. Nov. 2 Nostorf/LWL (R. Feige); 10. Nov. 1 westl. Jessenitz/LWL (W. Habicht); 27. Nov. 1 Rögwitzniederung westl. Vielank/LWL (A. Degen).

Ringelgans *Branta bernicla*

2011: Binnenland: 10. April 1 ad. Wiesen bei Bugewitz/OVP (B. Schirmeister, K.-H. Loist); 17. April 1 ad. Polder Rosenhagen/OVP (J. Mohnhaupt); 16. Okt. 1 NSG Galenbecker See/UER (M. Tetzlaff); Küste/Durchzug und Höchstzahlen ab 100 Ind.: 16. bzw. 21. April 138 bzw. 246 vor dem NSG Insel Koos/HGW (R. Abraham); 19. April 596 NSG Insel Langenwerder/NWM (D. Brenning); 23. Mai ca. 100 NSG Insel Langenwerder/NWM (N. Lauter). Sommer: 16. Juni 1 Kieler Ort im NSG Wustrow/DBR (D. Brenning).

2012: Küste/Durchzug und Höchstzahlen ab 100 Ind.: 20. März ca. 340 NSG Insel Langenwerder/NWM (R.-R. Strache); 10. April 606 (neue Höchstzahl für dieses Rastgebiet) NSG Insel Langenwerder/NWM (D. u. U. Brenning); 15. April 300 NSG Insel Langenwerder/NWM (T. Gehrke, S. Maaß); 21. April 100 NSG Insel Walfisch/HWI (B. Freitag, J. Mevius, D. u. G. Drude). Interessante Ringablesung: Vom 19. März-08. April rastete eine Ringelgans (Kennring L8BY) im NSG Insel Langenwerder/NWM, wie bereits 2007-2011, welche im

Aug. 2006 auf der Taimyr-Halbinsel beringt worden war (D. u. U. Brenning, H.W. Nehls). **Binnenland:** 29. Sept. 1 Spornitz/PCH (J. Bodde); 30. Sept. 1 Matzlow/PCH (K. Goeritz, H. Fedders); 18. Okt. 1 Rognitzniederung westl. Vielank/LWL (E. Steffen).

Unterart **Hellbäuchige Ringelgans** *Branta bernicla hrota*

2011: 27. März- 01. April 1 ad. NSG Insel Langenwerder/NWM (A. Köhler)*.

Unterart **Pazifische Ringelgans** *Branta bernicla nigricans*

2012: NSG Insel Langenwerder/NWM: 15. März 1 ad. wohl K2 (G. Drude) und danach bis zum 30. März an weiteren vier Tagen (A. u. D. Köhler, L. Havemeier nur 29.-30. März) und letztmalig am 17. April 1 ad. (wohl K2) (H.W. Nehls)* bzw. am 23. April 1 ad. NSG Insel Walfisch/HWI (G. Drude). Hierbei handelt es sich um den **zweiten Nachweis dieser Unterart für Mecklenburg-Vorpommern** (in der Annahme, dass es sich bei allen Beobachtungen um dasselbe Individuum handelte).

Kanadagans *Branta canadensis*

2011: **Binnenland:** 07. Jan 50 bei Bantin/LWL (S. Schmidt u. a.); 09. Jan. 40 bei Timkenberg/LWL (D. Kasper); 09. Jan. 47 bei Gothmann/LWL (K. Kähler); 10. Jan. 96 u. 13. Jan 84 Zarrentin am Schaalsee/LWL (R. Mönke, M. Hippke nur 10. Jan.); 12. Jan. 4 bei Jessenitz-Siedlung/LWL (H. Eggers); 15. Jan 154 Zarrentin am Schaalsee/LWL (R. Schmahl); 15. Jan. 8 südwestl. Jessenitz/LWL (H.-G. Düllberg); 15. Jan. 24 Polder bei Blücher/LWL (D. Kasper); 15. Jan. 34 südl. Timkenberg/OT Butterberg/LWL, 6 südl. Besitz/LWL (D. Kasper); 15. Jan. 4 bei Wendorf/PCH (E. Schmidt); 16. Jan. 125 bei Leezen/PCH (F. Fritzsche, L. Herz); 16. Jan. 14 Ackervernässung bei Boldebeck (G. Trost, B. Meder-Trost); 17. Jan. 152 Schaalsee/LWL (R. Schmahl, T. Wäder); 17. Jan. 8 bei Gothmann/LWL (K. Kähler); 17. Jan. 9 bei Blücher/LWL (K. Kähler); 25. Jan.10 Rusch in der Lewitz/PCH (J. Lindenau); 26. Jan. 45 bei Gülze/LWL u. 38 bei Brahlstorf/LWL (H. Eggers); 02. Febr. 14 Lewitz bei der Spornitzer Brücke/PCH (P. Vinke); 07. Febr. ca. 60 Elbe bei Gothmann/LWL (D. Sehlke); 07. Febr. 41 Neu Garz/MÜR (S. u. W. Marquardt); 08. Febr. 41 bei Lärz/

MÜR (S. u. W. Marquardt); 10. Febr. 13 Neu Garz/MÜR (S. u. W. Marquardt); 11. Febr. 42 bei Gothmann/LWL (E. Steffen); 14. Febr. 71 Polder Blücher/LWL (D. Kasper); 20. Febr. 1 Matzlow/PCH (B. Rosan); 03. März u. 23. April 1 Matzlow/PCH (H. Zimmermann); 04. März 9 Zielow/MÜR (A. Schnell); 29. März 4 Baggerseen bei Zweedorf/LWL (D. Kasper); 15. April 1 Schweriner Außensee bei Bad Kleinen/NWM (B. Köpp); 17. April 1 bei Besitz/LWL (D. Kasper); 04. Mai 1 NSG Krakower Obersee/GÜ (W. Neubauer); 15. Mai 1 Baggersee Zweedorf/LWL (D. Kasper); 18. Mai 1 bei Bad Kleinen/NWM (B. Köpp); 25. Mai 1 Polder Menzlin/OVP (D. Sellin); 28. Mai 1 NSG Großer Schweriner/MÜR (R. Welke); 21. Sept. 1 NSG Galenbecker See/MST (R. Abraham); 03. Okt. 3 Langenhäger Seewiesen/PCH (B. Rosan); 14. Okt. 2 Ackervernässung bei Boldebeck (G. Trost, B. Meder-Trost). **Winter:** Während der WVZ am 15./16. Jan. 16.128 Ind. in den Küstengewässern (Mitt. H.W. Nehls). **BV:** 06. Mai 3 RP: je 1 RP hält sich über längeren Zeitraum in geeigneten Brutgebieten auf) Beobachtungen von folgenden Orten: NSG Insel Walfisch, Ritenkoppel bei Fliemstorf u. Teich auf Golfplatz in Hohen Wieschendorf Wismarbuch/NWM (B. Freitag, J. Mevius). **Farbabweichung:** 11. Okt. 1 (großes weißes Gesichtsfeld, fast wie Weißwangengans, kein Hybride) Salzwiesen südl. Kloster/Hiddensee u. 1 (wie vorige) südl. Vitte/Hiddensee, 14. Okt. 1.000, darunter 5 mit Farbabweichung (Ausdehnung weiß) an Gesicht- und Halsbereichen Schwedenhagen/Hiddensee (alle S. Brehme).

2012: **Brut:** 12. Mai Gelege mit 3 Eiern, später verlassen NSG Insel Walfisch/HWI (F. Anderlich, B. Gruner, P. Hauff); 27. Juni 1 ad. mit 3 juv. NSG Fauler See-Rustwerder/Poel/NWM (M. Neubauer, G.-P. Schulze). **Binnenland:** 23. März-10. Okt. 1 (nur am 09. Okt. 2) oft vergesellschaftet mit Graugänsen Lieps im NSG Nonnenhof bzw. Nordteil Tollensesee/NB (H. Nehring, H. Förster, P. Maubach, H.-J. Donner); 26. März 1 Schaalsee/LWL (R. Schmahl u.a); Ackervernässung nördl. Boldebeck/GÜ: 16.-28. Mai 2 (G. Trost, B. Meder-Trost); 21. Mai 2 Feld südl. Beckendorf/LWL (D. Kasper); 09. Juni 2 Kiessee Zweedorf/LWL (D. Kasper). **Winter:** Während der WVZ am 14./15. Jan. 6.338 Ind. in den Küstengewässern (Mitt. H.W. Nehls).

Hybride **Kanadagans x Graugans** *Branta canadensis x Anser anser*

2011: 14. Okt. 1 ad. Graugans und 1 ad. Kanadagans (beide phänotypisch artrein) mit 3 juv. mit identisch intermediärer Zeichnung Schwedenhagen/Hiddensee (S. Brehme); 15. Okt. 2 Hybriden vor Insel Öhe Hafen Schapode/RÜG (S. Brehme).

2012: 09. März u. 22. April 2 Mühlenteich Burg Stargard/MST (I. Börold, K.-J. Donner); 02. Juni-13. Okt. 1-2 NSG Nonnenhof-Lieps/NB I. Börold, K.-J. Donner, B. Koop, J. Schmeihls, H. Förster, A. Griesau); 26. Juli u. 10. Aug. 1 NSG Greifswalder Oie/OVP (M. Mähler); 15. u. 23. Sept. je 1 Fleethof im NSG Galenbecker See/UER (M. Tetzlaff).

Hybride **Kanadagans x Blässgans** *Branta canadensis x Anser albifrons*

2011: 14. Okt. 1 wahrscheinlich Hybride (schwache Blässe, Wangenfleck/-aufhellung, größer als Blässgans) Schwedenhagen/Hiddensee (S. Brehme).

Weißwangengans *Branta leucopsis*

2011: Binnenland/Ansammlungen ab 100 Ind.: 09. Jan. 150 Sudewiesen bei Gothmann/LWL u. 250 Sudewiesen am Bollenberg Gothmann/LWL (K. Kähler); 17. Jan. 400 bei Gothmann/LWL (K. Kähler); 13. März ca. 350 Gothmann-Mahnkenwerder/LWL (K. Kähler). Küste/Ansammlungen ab 1.000 Ind.: 04. u. 06. April je ca. 3.000 u. 09. April ca. 1.500 Barther Oie (D. Vollhardt); 28. April 2.700 Insel Kirr/NVP (M. Teppke); 12. u. 14. Okt. je 2.000 u. 13. Okt. 1.500 Salzwiesen südl. Kloster/Hiddensee u. 13. Okt. 1.500 südl. Vitte/Hiddensee (S. Brehme); 22. Okt. >2.000 bei Grabow/NVP (K.-J. Fehlberg); 24. Okt. 1.280 bei Wampen/OVP (J. Köhler); 28. Okt. u. 14. Nov. je ca. 1.000 NSG Wampener Riff/OVP (J. Köhler). Sommer: 14. Juli 1 Polder Kamp/OVP (J. Köhler); 27. Juli 6 NSG Fauler See-Rustwerder/Poel (H. Fedders, M. Goeritz); 14. Aug. 1 zw. Anklam u. Bargischow/OVP (J. Mohnhaupt); 28. Aug. 1 NSG Röggeliner See/NWM (R. Mönke).

2012: Binnenland/Ansammlungen ab 100 Ind.: 08. Jan. 180 Lewitz bei Matzlow/PCH (K. Goeritz, H. Fedders); 18. Febr. 1.370 Sudenie-derung bei Gothmann/LWL (S. Hollerbach); 23. Febr. 100 Behren-Lübchin/GÜ (T. Gehrke);

03. März 800 Elbe bei Boizenburg (J. Chmill); 25. März 400 Elbe u. Vorland bei Gothmann/LWL (J. Wübbenhorst). Küste/Ansammlungen ab 1.000 Ind.: 03. Jan. 1.200 Windwatt Meiningenbrücke/NVP (J.O. Kriegs); 13. Jan. 4.072 Boddengewässer zw. Meiningenbrücke u. Pramort/NVP (U. Lau, W. Graef); 14. Jan. ca. 3.000 Fischlandwiesen zw. Dierhagen u. Wustrow/NVP (H.-H. Zöllick, H.W. Nehls); 27. Jan. >1.000, 28. Jan. 1.200 Arbshäger Wiesen/NVP (K.-H. Fehlberg); 27. Jan. 2.350, 28. Jan. 2.150 Fresenbruch/NVP (S. Klasan); 13. März 100 Wilhelmburg/UER (T. Harder); 16. März 2.100 Wiesen am Prerowstrom am Wiecker See bei Wieck/Darß/NVP (M. Teppke); 29. März 355 Johannishofer Wiesen/OVP (D. Sellin); 05. April 316 Murchiner Wiesen/OVP (D. Sellin); 07. April 4.000 (B. Koch), 13. April 1.000 (M. Meyer) südl. Müggenburg/NVP; 19. April 2.000 bei Zingst/NVP (G. Schlolaut); 30. April ca. 3.500 (D. Vollhardt), 08. Mai ca. 4.000 (K. Kremp, B. Ladendorf, G. Heclau) Barther Oie/NVP; 01. Mai ca. 2.500 NSG Kirr/NVP (D. Vollhardt); 05. Mai 1.500 NSG Kirr/NVP (C. Bock, A. Bräunlich); 08. Mai ca. 4.000 Barther Oie/VVP (G. Heclau, K. Kremp, B. Ladendorf); 12. Mai 1.550 Insel Kirr/NVP (M. Teppke); 13. Okt. 1.830 Wiesen am Barther Bodden zw. Müggenburg u. Salzhaken/Zingst/NVP (M. Teppke); 22. Okt. 1.870 Wiesen am Prerowstrom zw. Lychensee u. Wiecker See bei Wieck/Darß/NVP (M. Teppke); 24. Okt. >1.200 Küstrow bei Barth/NVP (K.-J. Fehlberg); 26. Okt. 1.000 Klosterwiesen auf Hiddensee/RÜG (M. Pribbernow); 29. Okt. 2.000 Gillwiese bei Pruchten/ (R. Grimm); 12. Dez. 2.000 bei Saal/NVP (R. Schmidt); 03. Dez. 4.500 östl. Barth/NVP (R. Schmidt); 05. Dez. 1.000 Bresewitz/NVP (R. Schmidt); 05. Dez. 1.000 bei Zingst/NVP (R. Schmidt); 27. Nov. >2.500 Glöwitz/NVP (K.-H. Fehlberg); 26. Nov. >2.500 Graue Wiese östl. Barth/NVP (K.-H. Fehlberg); 25. Nov. ca. 3.000 Glöwitz-Fahrenkamp/NVP (K.-H. Fehlberg); 16. Nov. 1.550 Prerow/NVP (H. Eggers). Sommer: 24. Mai 1 Seewiesen Heinrichswalde im NSG Galenbecker See/UER (M. Tetzlaff); 25. Mai 4, 08., 09. u. 10. Juni je 1 NSG Nonnensee bei Bergen/RÜG (T. Heinicke); 20. Juni 1 Polder Pinnow/OVP (J. Pätzold); 28. Juli 1 NSG Karrendorfer Wiesen/OVP (J. Köhler, R. Reichel, M. Luhn, S. Fregin).

Hybride **Weißwangengans** x **Ringelgans**
Branta leucopsis x *Branta bernicla*
2011: 28. Dez. 1 bei Hohendorf/OVP (B. Schirmeister).

Hybride **Weißwangengans** x **Saatgans** *Branta leucopsis* x *Anser fabalis*
2011: 27. Okt. 1 Friedländer Große Wiese (M. Tetzlaff, K. Mathé).

Hybride **Weißwangengans** x **Graugans** *Branta leucopsis* x *Anser anser*
2011: 15. Okt. 1 vor Insel Öhe/Hafen Schap-
rode/RÜG (S. Brehme).

Saatgans *Anser fabalis*

2011: Sommer: 05. Juni 1 aus N NSG Ruden/
OVP (R. Abraham, S. Lahmann); 25. Juni 1
der Unterart *fabalis* Murchiner Wiesen/OVP
(B. Schirmeister, J. Köhler); 14. Juli 1 Bargi-
schower Wiesen/OVP (J. Köhler).

Kurzschnabelgans *Anser brachyrhynchus*

2011: 16. Jan. 16 bei Kalkhorst/NWM (B.
Moreth); 20. Jan. 1 bei Redefin/LWL (H. Eg-
gers); 11. Febr. 2 bei Stove/NWM (R. Schmahl,
T. Wäder); 12. Febr. 2 Warnowwiesen 1 km
südwestl. Kassow/GÜ (F. Vökler); 14. Febr.
1 bei Groß Karrendorf/OVP (F. Tetzlaff); 20.
Febr. 9 bei Gütting/RÜG (M. Bräse); 19. März
1 NSG Kooser Wiesen/OVP (M. Jaschhof); 20.
März 1 NSG Brooksee/DBR (E. Hahlbeck, U.

Falk); 03. April 1 NSG Röggeleiner See/NWM
(B. Moreth); 07. April 1 u. 13. April 2 Non-
nensee bei Bergen/RÜG (M. Bräse); 19. April
3 NSG Karrendorfer Wiesen/OVP (F. Eidam);
25. April 3 NSG Großer Wotig/OVP (R. Abra-
ham); 10. u. 12. Mai 2 bzw. 1 Nonnensee bei
Parchtitz/RÜG (M. Bräse); 14. Mai 3 NSG In-
sel Koos/HGW (R. Abraham); 04. Dez. 2 Mais-
stoppel nördl. Seewiesen Heinrichswalde (M.
Tetzlaff).

2012: Das Auftreten dieser Art wurde im Be-
trachtungsjahr deutlicher häufiger gemeldet
(n=71) als in den vorangegangenen Jahren
(wohl insbesondere eine Folge der neuen In-
ternetplattformen), daher werden die Daten
grafisch dargestellt (Abb. 1).

Heimzug/Letzbeobachtung: 01. Mai 3 nach
N Silmenitzer Heide/RÜG (F. Vökler). Weg-
zug/Erstbeobachtung: 03. Okt. 3 Hermans-
hagen/GÜ (T. Munk, H. Willms, A. u. H.-D.
Witzke). Wegzug/Große Ansammlungen: 28.
Okt. mind. 20 Polder Bugewitz/OVP (A. Fie-
belkorn).

Blässgans *Anser albifrons*

2011: Heimzug/Letzbeobachtung: 16. Mai
1 Zingst/NVP (C. Bock, A. Rausch). Sommer:
04. Aug. 1 ad. farbberingt Murchiner Wiesen/
OVP (B. Schirmeister); 20. Aug. 1 ad. unberingt
Polder Kamp/OVP (B. Schirmeister). Weg-
zug/Erstbeobachtung oder Übersommerer:
01. Sept. 1 rufend NSG Karrendorfer Wiesen/
OVP (R. Abraham); 02. Sept. 4 NSG Struck/OVP
(D. Sellin). Farbabwei-
chung: 25. Okt. bei Wol-
gast/OVP bzw. 30. Okt.
bei Lauzin auf Usedom/
OVP u. 26. Dez. je 1 mit
insgesamt aufgehelltem
milchkaffeebraunem
Gefieder (B. Schirmeis-
ter).

2012: Heimzug/Letz-
beobachtung: 22. Mai
NSG Galenbecker See/
OVP (M. Tetzlaff). Som-
mer: NSG Nonnensee
bei Bergen/RÜG: 02.
u. 10. Juni, 06. Juli je
1, 08. Juli 2 (T. Heini-
cke), 10. Juli 2 vj. (M.



Abb. 1: Auftreten der Kurzschnabelgans *Anser brachyrhynchus* im Jahr 2012 in Mecklenburg-Vorpommern (n=71; Daten aus www.oamv.de und www.ornitho.de). – Occurrence of the Pink-footed Goose *Anser brachyrhynchus* in Mecklenburg-Western Pomerania in 2012 (n=71; data from www.oamv.de and www.ornitho.de).

Bräse), 12. Juli 1 (T. Heinicke); 20. Juni 1 Polder Pinnow/OVP (J. Pätzold); 02. Juli 1 südl. Dumsewitz/RÜG (T. Heinicke); 23. Juli 1 Neuenkirchen/RÜG (M. Bräse); 05. Aug. 1 nördl. Poggenhof/RÜG (T. Heinicke); 15. Aug. 1 Polder Fleethof im NSG Galenbecker See/UER (M. Tetzlaff).

Graugans *Anser anser*

2012: Große Ansammlungen: 08. Aug. 5.920 Bock u. Großer Werder/NVP (M. Teppke, G. Rogge, D. Jäkel).

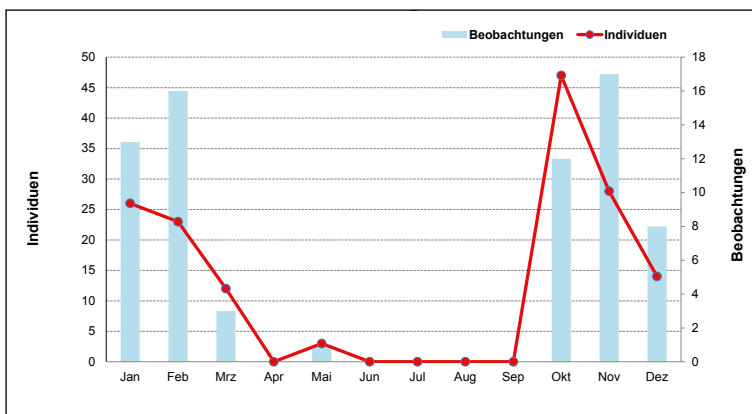
Nilgans *Alopochen aegyptiaca*

2011: Brut: 01. Juni 1 BP (brüdet in Greifvogelhorst) bei Valluhn/LWL (R. Schmahl); 05. Juni 12, davon 1 BP mit 4 juv. Baggerseen Zweedorf/LWL (H. Eggers u. a.); 29. Mai 1 BP mit 5 pull. Baggersee Zweedorf/LWL (D. Kasper); 13. Juni 1 BP mit 2 juv. Park Scharbow, Koppel bei Fischteichen/LWL (K.-D. Lippmann); 23. Juni 1 BP mit 3 pull. (ca. 1 Woche alt) Spülfeld am Hafen Boizenburg/LWL (K. Kähler); 15. Juli 1 BP mit 2 juv. Leussow/LWL (J. Bohg); 01. Aug. 1 BP mit 3 juv. Baggersee Gothmann/LWL (K. Kähler); ohne Datum: 1 BP mit 8 pull., später noch 5 juv. Feldflur bei Alt Rehse/MÜR (E. Hemke, J. Hubert, M. Engel, K.-J. Donner); 01. Juli 1 BP mit 5 pull. u. dann 29. Juli, 16. Aug. bzw. 02. Sept. mit 3 juv. Angelweiher westl. Groß Stieten/NWM (R.-R. Strache); 15. Aug. 1 BP mit 4 juv. Kiesgrube Lüttow bei Zarrentin/LWL (R. Schmahl); 24. Aug. 1 BP mit 4 juv. Conventer Niederung/DBR (F. Vökler). **Große Ansammlungen:** 24. Juni 54 Baggerseen Zweedorf/LWL (D. Kasper). **Winter:** 10. Jan. 2 Ackervernässung 1 km nordöstl. Gischow/PCH (S. Horn); 15. Jan. 2 bei Sietow/MÜR (F. Seemann); 06. Febr. 2 Ryckniederung bei Levenhagen/OVP (A. Siegmund); 10. Febr. 3 RHB Fleischerwiesen/HGW (F. Eidam); 11. Febr. 3 Hafen Vierow/OVPO (D. Sellin); 12. u. 13. Febr. 2 Vietlüber See bei Dragun/NWM (E. Neuwirth).

2012: Brut: 05. April 1 brütend, 13. Juni 1 BP mit 7 pull., 16. Juli noch 6 juv. Angelweiher westl. Groß Stieten/NWM (R.-R. Strache); 23. April 1 BP Weibchen brütet Weiher bei Zolkendorf/DM (F. Ziemann); 01. Mai 1 BP mit 5 pull. Gutsteich Lübsee/GÜ (B. Melder-Trost, G. Trost); 31. Mai 1 BP Weibchen brütend Klärteiche Matzlow/PCH (K.-D. Feige); 09.

Juni 1 BP Kiesgruben bei Lüttow/LWL (R. Schmahl); 03. Juli 1 BP mit 6 pull. Deich bei Langenheide/LWL (W. Habicht); 30. Juli 2 ad. mit mind. 2 pull. südöstl. Hohenzieritz/MST (K.-J. Donner, E. Hemke); 07. Nov. 2 ad. mit 3 juv. Peckatel (das BP aus Hohenzieritz)/MST (E. Hemke).

Brandgans *Tadorna tadorna*

2011: Binnenland/Brutzeit: 11. April 1 u. 15. April 2 BV Elbtalau bei Rüterberg/LWL (M. Teppke); 12. April 1 BV Sudeniederung zw. Gülze u. Bandekow/LWL (M. Teppke); 15. April 1 BV Elbtalau bei Dömitz/LWL (M. Teppke); 18. April 2 BV Sudeniederung bei Gothmann/LWL (M. Teppke); 18. April 2 BP Elbvorland bei Mahnkenwerder/LWL (M. Teppke); 29. Mai 6 BP, davon 2 Paare ohne juv. u. je 1 BP mit 3, 7, 8 u. 14 juv. Kiesgrube Lüttow/LWL (G. Günther); 15. Juni 1 ad. mit mind. 5 pull. Kleiner Dambecker See/NWM (N. Lauter). **Binnenland:** 12. März 1 Männchen Mickowsee/PCH (E. Schmidt); 17. Mai 1 NSG Großer Schwerin/MÜR (W. Boehnke); 14. Juli 1 NSG Großer Schwerin/MÜR (A. Boldt); 15. Aug. 4 juv. Ackernasstelle bei Basedow-Höhe/DM (H. Haberkost). **Küste/Höchstzahlen ab 200 Ind.:** 29. Mai 205 NSG Peenemünder Haken/OVP (K.-H. Loist).

2012: Binnenland/Brutzeit: 14. April 8 Paare balzend (BV) Elbtalau bei Rüterberg/LWL (M. Teppke); 10. Mai 2 östl. Oltschlott/MST (U. Kraatz); Mai-15. Juni 2 Ackervernässung nördl. Boldebeck/GÜ (B. Meder-Trost, G. Trost); Mai/Juni max. 12 (09. u. 24. Juni) Kiesabbau Zweedorf/Lüttow/LWL (u. a. R. Schmahl, D. Kasper); 05. Juni 2 nördl. Behren-Lübchin/GÜ (F. Vökler); 30. Juni 4 Thiergarten Blankenhof/MST (M. Kirsch). **Binnenland:** 23. Febr. 1 Männchen Nordteil Tollensesee/NB (H. Förster); 12. April 1 Paar NSG Waidmannslust/MST (G. Panner); 07. Okt. 1 Polder Fleethof im NSG Galenbecker See (M. Grimm, K.-D. Stegemann).

Rostgans *Tadorna ferruginea*

2011: Brut: 28. Dez. Gelege mit 8 Eiern (nicht geschlüpft) bei der Kontrolle eines Eulenkastens entdeckt Kirche Zarrentin (R. Mönke, I. Valentin). 12. u. 13. Febr. je 1 Vietlüber See bei Dragun/NWM (E. Neuwirth); 03. Mai 1 Klinker Teiche im NSG Fischteiche in der

Lewitz/PCH (G. Engel); 11. u. 13. Juni 1 NSG Karrendorfer Wiesen/OVP (S. Brasch, R. Abraham); 25. u. 28. Okt. je 4 Viereggenhofer Teich/HWI (B. Freitag).

2012: 18. März 1 Teldau/LWL (D. Kasper); 1. April 2 Paare u. 2. April 2 (aus Schlehengebüsch aufgescheucht) bei Garwitz/PCH (V. Beiche, K. Goeritz nur 01. April); 18./19. Juni 2 Krümmel bei Lärz/MST (A. Schnell); 10. Aug. 2 nach SW NSG Karrendorfer Wiesen/OVP (M. Jaschhof); 15. Sept. 1 juv. Kleiner Dambecker See/NWM (R.-R. Strache); 23. Okt. 1 Neu Gülze/LWL (A. Degen); 02. Nov. 2 Pinnow/PCH (U. Bähler).

Mandarinente *Aix galericulata*

2011: Jan.-Dez. 1 Männchen Schmarler Bach u. Teich im Fischerpark zw. Lütten Klein u. Evershagen/HRO (H. Stuth); 13. März 1 Männchen Dänische Wiek bei Greifswald/HGW (M. Lange); 14. April 1 Männchen Wildbahnweiher bei Klepelshagen/UER (M. Tetzlaff); 24. Mai 1 Männchen Nonnensee bei Bergen/RÜG (M. Bräse); 02. Okt. 3 Männchen u. 3 Weibchen Warnow oberhalb von Weitendorf/PCH (M. Lange); 31. Dez. 1 Weibchen Schwanenteich in Rostock/HRO (E. Hahlbeck).

2012: 15. Febr. 1 Warnowschleuse/HRO (P. Vinke); 09. März 4 Neu Gülze/LWL (S. Holterbach); 08. April 1 Männchen u. 1 Weibchen Warnow bei Klein Raden bzw. Eickhof/GÜ (M. Lange); 15. April 1 Hinterste Mühle Neubrandenburg/NB (M. Nies); 23. Mai u. 05. Juni 1 Männchen auf Greifswalder Stadtgraben/OVP (T. Schaub); Ihlenpool Neubrandenburg/NB (jeweils Männchen); 26. Okt., 12. u. 15. Nov. 1 (K.-J. Donner) u. 21. Nov. 1 (I. Blödorn) u. 25. Nov. 1 (I. Blödorn, K.-J. Donner).

Schnatterente *Anas strepera*

2011: Ansammlungen ab 1.000 Ind.: 01. Juli 4.700 Große Rosin/DM (M. Teppke); Polder Klotzow/OVP: 24. März 1.100, 01. März 1.280, 11. Juni 1.750, 15. Juli 3.400, 26. Juli 4.350, 25. Aug. 3.250, 01. Sept. 1.050, 15. Sept. 1.550, 07. Nov. 1.210 (D. Sellin), 25. April 1.200, 12. Juni 1.600, 25. Juni 3.040, 14. Aug. 3.600 (B. Schirmeister, K.-H. Loist nur 25. April); Murchiner Wiesen/OVP: 13. Juni 1.650, 25. Juni 1.115, 26. Juli 3.893, 04. Aug. 3.625, 14. Aug. 2.220 (B. Schirmeister, J. Köhker nur 25. Juni), 26. Juli 3.150, 15.

Sept. 1.400 (D. Sellin); Johannishofer Wiesen/OVP: 11. Juni 1.560, 25. Aug. 1.300 (D. Sellin); Polder Kamp-West/OVP: 16. Juli 1.000 (D. Sellin); Polder Anklam-Görke/OVP: 06. Okt. >1.000 (A. Fiebelkorn), 21. Okt. 1.600 (J. Mohnhaupt); Polder Anklam/OVP: 15. Juni 1.122, 01. Juli 1.580, 17. Aug. 1.230, 24. Aug. 1.190, 01. Sept. 1.050, 08. Sept. 1.490, 15. Sept. 1.760, 29. Sept. 1.750, 13. Okt. 2.905, 27. Okt. 2.140, 27. Nov. 1.315, 29. Nov. 1.410, 03. Dez. 1.120, 23. Dez. 1.910 (J. Köhler); NSG Kooser und Karrendorfer Wiesen/OVP: 14. Aug. ca. 1.000 (J. Mundt); NSG Galenbecker See/UER u. MST: 12. Nov. 500 auf dem See, 100 Seewiesen Heinrichswalde u. 2.141 (M. Tetzlaff) Polder Fleethof, 24. Juli 1.000, 17. Sept. 1.200, 07. Okt. 1.800, 16. Okt. 2.100 Seewiesen Heinrichswalde (M. Tetzlaff).

2012: Ansammlungen ab 1.000 Ind.: 02. Jan. 1.430 Polder Anklam/OVP (J. Köhler); 05. Juni >1.500 Große Rosin/DM (F. Vökler); 09. Juni 1.900 Große Rosin/DM (D. Sellin); 17. Juni 2.260 Polder Anklam-Görke/OVP (D. Sellin); 20. Juni 2.000 Polder Anklam-West/OVP (J. Pätzold); 27. Juni 4.705, 05. Juli 4.350, 12. Juli 2.980, 06. Sept. 3.240, 13. Sept. 2.750, 20. Sept. 3.150 Polder Anklam/OVP (J. Köhler); 01. Juli 3.000, 08. Juli 2.500, 12. Aug. 1.300 Polder Fleethof im NSG Galenbecker See/UER (M. Tetzlaff); 09. Juli 2.000 Polder Rosenhagen/OVP (I. Fahne); 11. Juli 1.079 Große Rosin/DM (I. Fahne); 18. Juli 6.600 Große Rosin/DM (D. Sellin); 25. Aug. 1.500 Polder Fleethof im NSG Galenbecker See/UER (A. Kormannshaus); 25. Aug. 1.100 Polder Anklam-Mitte/OVP (A. Kormannshaus); 08. Sept. >1.000 Polder Anklam-West/OVP (J. Mohnhaupt, A. Fiebelkorn); 10. Sept. 5.000 Polder Görke/OVP (J. Pätzold); 19. Sept. 1.280, 28. Sept. 1.490, 20. Nov. 1.230 Polder Klotzow/OVP (D. Sellin); 19. Sept. 1.190, 28. Sept. 1.820, 09. Okt. 1.050 Polder Menzlin/OVP (D. Sellin); 30. Sept. 1.000 Polder Klotzow-West/OVP (W. Püschel); 13. Okt. 3.824; 17. Nov. 1.200 Polder Klotzow/OVP (O. Wenzel); 03. Okt. 1.675 Polder Anklam/OVP (D. Sellin); 09. Okt. 1.150, 09. Nov. 1.440 Polder Klotzow-Ost/OVP (D. Sellin); 03. Dez. 3.600 Polder Görke/OVP (J. Pätzold); 17. Okt. 3.150 Große Rosin/DM (M. Teppke).

Pfeifente *Anas penelope*

2011: Küste/Ansammlungen ab 5.000 Ind.: 12. März 5.375, 11. Sept. 5.880, 24. Sept. 5.400, 15. Okt. 7.695 NSG Struck/OVP (D. Sellin, J. Kronemeyer nur 15. Okt.). Binnenland/Ansammlungen ab 2.000 Ind.: 18. März 2.350 Murchiner Wiesen/OVP u. 3.000 Polder Klotzow/OVP (D. Sellin); 19. März 3.000 Überflutungsflächen zw. Fleethof u. Heinrichswalde NSG Galenbecker See/UER (T. Leipe). Winter: Während der WVZ am 15./16. Jan. 5.139 Ind. in den Küstengewässern (Mitt. H.W. Nehls).

2012: Küste/Ansammlungen ab 5.000 Ind.: 26. Sept. 12.340 NSG Struck/OVP (D. Sellin). Binnenland/Ansammlungen ab 2.000 Ind.: 01. März 2.370 Johannishofer Wiesen/OVP (D. Sellin); 09. März 3.430 Murchiner Wiesen/OVP (D. Sellin). Winter: Während der WVZ am 14./15. Jan. 13.852 Ind. in den Küstengewässern (Mitt. H.W. Nehls).

Krickente *Anas crecca*

2011: Ansammlungen ab 1.000 Ind.: 03. April 3.108 Murchiner Wiesen/OVP (B. Schirmeister); 27. April 1.600 Murchiner Wiesen/OVP (D. Sellin); 01. Juli 1.300 Große Rosin/DM (M. Teppke); 16. Juli 1.000 Polder Kamp-West/OVP (D. Sellin); 22. Aug. 1.080 NSG Peenemünder Haken/OVP (D. Sellin); 29. Aug. 2.450 u. 08. Sept. 4.600 Ziesebruch bei Rubenow/OVP (D. Sellin); 10. Sept. 1.353 Lewitz bei Friedrichsmoor/PCH (H. Fedders); 28. Aug. 1.630 u. 11. Sept. 1.900 Conventer Niederung/DBR (F. Vökler); 03. Okt. 2.000 Spornitzer Teiche/Lewitz/LWL (H. Fedders, K. Goeritz); 16. Okt. 1.500 NSG Galenbecker See (M. Tetzlaff); Neukirchener Plage/GÜ: 29. Sept. 1.300 (H. W. Nehls), 03. Okt. 1.500 (M. Vieth), 04. Okt. 1.600, 09. Okt. 1.200 u. 26. Okt. 1.800 (F. Vökler).

2012: Ansammlungen ab 1.000 Ind.: 09. März 1.480 Murchiner Wiesen/OVP (D. Sellin); 09. April 1.000 NSG Galenbecker See (M. Tetzlaff); 12. April 1.000 Murchiner Wiesen/OVP (D. Sellin); 18. Juli 1.230 Große Rosin/DM (D. Sellin); 07. Aug. 1.000 Karrendorfer Wiesen/OVP (M. Vieth); 08. Aug. 1.230 Bock u. Großer Werder/NVP (M. Teppke, G. Rogge, D. Jäkel); 09. Okt. 1.260 Polder Klotzow u. 1.100 Murchiner Wiesen (D. Sellin).

Stockente *Anas platyrhynchos*

2011: Ansammlungen ab 5.000 Ind.: 08. Jan. 5.800 Schaalsee/LWL (R. Schmahl); 17. Jan. 6.434 Schaalsee/LWL (R. Schmahl, T. Wäder). Winter: Während der WVZ am 15./16. Jan. 50.629 Ind. in den Küstengewässern (Mitt. H.W. Nehls).

2012: Ansammlungen ab 5.000 Ind.: 15. Jan. 8.300 NSG Galenbecker See (M. Tetzlaff); 18. Jan. 5.017 NSG Struck/OVP (D. Sellin). Winter: Während der WVZ am 14./15. Jan. 46.342 Ind. in den Küstengewässern (Mitt. H.W. Nehls).

Spießente *Anas acuta*

2011: Ansammlungen ab 1.000 Ind.: 03. April 1.202 Murchiner Wiesen/OVP (B. Schirmeister).

2012: Ansammlungen ab 1.000 Ind.: 13. Okt. 1.500 Bock/NVP (M. Teppke, G. Rogge).

Knäkente *Anas querquedula*

2011: Heimzug/Erstbeobachtung: 21. März 2 Männchen u. 1 Weibchen Polder Anklam/OVP (J. Köhler). Große Ansammlungen: 02. Sept. 160 Polder Zarnekow/DM (M. Vieth). Wegzug/Letztbeobachtung: 18. Sept. 1 Friedrichsmoorer Karpfenteiche im NSG Fischteiche in der Lewitz/LWL (H. Fedders).

2012: Heimzug/Erstbeobachtung: 14. März 1 Männchen Spornitzer Teiche im NSG Fischteiche in der Lewitz/LWL (K.-D. Feige), 18. März 1 Männchen NSG Brooksee/DBR (K. Knopf). Winter: 24. Jan. 2 Langenheide/LWL (E. Steffen). Heimzug/Erstbeobachtung: 14. März 1 Männchen Spornitzer Teiche im NSG Fischteiche in der Lewitz/LWL (K.-D. Feige). Wegzug/Letztbeobachtung: 26. Sept. 2 NSG Greifswalder Oie/OVP (M. Mähler).

Löffelente *Anas clypeata*

2011: Ansammlungen ab 500 Ind.: Große Rosin/DM: 01. Juli 500 (M. Teppke); Polder Anklam/OVP: 13. April 506 (J. Köhler); Murchiner Wiesen/OVP: 01. April 500, 11. April 660 (D. Sellin), 03. April 2.350, 22. April 680, 01. Mai 758, 13. Juni 1.240, 14. Aug. 600 (B. Schirmeister); Polder Kamp-Rosenhagen-Bugewitz/OVP: 10. April 840 (B. Schirmeister, K.-H. Loist); Polder Klotzow/OVP: 25. April 900, 12. Juni 800, 25. Juni 710 (B. Schirmeister, K.-H. Loist nur 25. April), 07. Nov. 515 (D. Sellin);

Johannishofer Wiesen/OVP: 11. Juni 520 (D. Sellin); NSG Galenbecker See/UER: 16. April 850 (Polder Heinrichswalde), 16. Okt. 650, 12. Nov. 500 (M. Tetzlaff). Die extremen Niederschlagsereignisse Ende Juli/August hatten viele Niederungen überstaut, sodass auch außerhalb der traditionellen Rastflächen große Trupps auftraten, z. B.: Conventer Niederung/DBR: 28. Aug. 900, 01. Sept. 1.200, 04. Sept. 700, 06. Sept. 1.000, 09. Sept. 800, 11. Sept. 1.600 (F. Vökler), 03. Sept. 650 (A. Kormannshaus); NSG Conventer See/DBR: 11. Sept. 1.600, 20. Sept. 1.500 (F. Vökler); Neukirchener Plage/GÜ: 25. Sept. 1.000 (F. Vökler); Ziesetal bei Rubenow/OVP: 27. Aug. 640, 03. Sept. 560, 08. Sept. 830 (B. Schirmeister). Winter: 29. Jan. 1 Ölmühlenbach Neubrandenburg/NB (M. Nies, K.-J. Donner); 03. Febr. 1 Unterbach Neubrandenburg/NB (K.-J. Donner); gesamter Dez. 1 Nordteil Tollensesee/NB (K.-J. Donner u. a.); 08. Dez. 100 Fleethof im NSG Galenbecker See/UER (M. Tetzlaff); 13. Dez. 1 Tollense bei Woggersin (J. Schmeihs); 17. Dez. 14 Großer Dambecker See/NWM (R.-R. Strache); 21. Dez. 2 Männchen u. 2 Weibchen NSG Insel Langenwerder/NWM (D. Jäkel).

2012: Ansammlungen ab 500 Ind.: 09. April 510, 22. April 550 NSG Galenbecker See/UER (M. Tetzlaff); 12. April 510 Murchiner Wiesen/OVP (D. Sellin); 06. Juni 500 NSG Galenbecker See (T. Harder); 17. Juni 530 Polder Kamp-West (D. Sellin); 13. Sept. 685, 20. Sept. 785, 02. Nov. 560 Polder Anklam/OVP (J. Köhler); 11. Nov. 650 Putzarer See/OVP (M. Tetzlaff).

Kolbenente *Netta rufina*

2011: Brut: 25. u. 28. Mai 1 Weibchen mit 5 pull. Fauler See/SN (S. Möller 25. Mai, F. Schieweck 28. Mai); 27. Mai 1 Weibchen mit 4 pull. Ostorfer See/SN (S. Schieweck); 12.-15. Juni 2 Weibchen mit 5 bzw. 8 juv. Westufer der Müritz bei Gotthun/MÜR (D. Busse); 27. Juni 1 Weibchen mit 7 pull. Müritz bei Sembzien/MÜR (B. Ladendorf); 16. Juli 1 Weibchen mit 3 juv. NSG Krakower Obersee/GÜ (W. Neubauer); 07. Juli 1 Weibchen mit 4 juv. Müritz-Nitschow (T. Rehm); 1-2 BP NSG Großer Schwerin/MÜR (R. Schwarz); 07. Sept. 1 Weibchen mit 5 relativ kleinen juv. Teich an Bolter Schleuse Boek/MÜR (R. Rusnak). Ansamm-

lungen ab 100 Ind.: Maximum NSG Großer Schwerin: 30. Sept. 324 (R. Schwarz). 05. April 81 Männchen u. 47 Weibchen Jabeler See/MÜR (B. Ladendorf); 28. Juli 116 Männchen u. 8 Weibchen NSG Fischteiche in der Lewitz/LWL (H. Fedders); 14. Aug. 142 Spornitzer Teich 12 im NSG Fischteiche in der Lewitz/LWL (H. Zimmermann); 09. Okt. 613 Männchen u. 319 Weibchen Warnker See/MÜR (M. Hoffmann, F. Seemann); 15. Okt. 299 Männchen u. 95 Weibchen Warnker See/MÜR (B. Rosan, S. Graefe, A. Schnell); 06. Nov. 300 Warnker See/MÜR (F. Hänsel); 10. Nov. 274 Warnker See/MÜR (I. Heinzel); Winter: 11. Febr. 1 Männchen u. 2 Weibchen Warnker See/MÜR (H.-J. Jessel); 11. Dez. 1 Weibchen Müritz bei Klink/MÜR (F. Seemann); 17. Dez. 1 Männchen Großer Dambecker See/NWM (R.-R. Strache); 19. Dez. 4 Männchen u. 11 Weibchen Müritz bei Klink/MÜR (F. Hänsel); 28. Dez. 2 Weibchen Müritz bei Klink/MÜR (F. Hänsel).

2012: Brut: 13. Mai 1 Paar mit 3 pull. Fauler See/SN (F. Schieweck); 29. Mai 1 Weibchen mit 1 pull. Herrensee in Waren/MÜR (F. Seemann); 12. Juni 1 Weibchen mit 1 pull. Fauler See/SN (S. Möller); 04. Aug. 1 Weibchen mit 2 pull. Fauler See/SN (A. Schnell); 12. Aug. 1 Weibchen mit mind. 4 pull. Zingster Strom bei Muggenburg/NVP (M. Bull); 09. Juni, 08. u. 19. Juli 2 juv. geführt von 1 Stockenten-Weibchen mit eigenen 4 juv. Nordteil Tollensesee/NB (K.-J. Donner, I. Börold, H. Förster u. a.); 26. Juni-16. Sept. 1 Weibchen mit 9, später 7 juv. Südteil Tollensesee/MST (K.-J. Donner, H. Förster, I. u. M. Wichelmann); 1 BP (Gelege später verlassen) NSG Insel Walfisch/HWI (Mitt. B. Freitag). Ansammlungen ab 100 Ind.: 19. März 109 Männchen u. 41 Weibchen Warnker See im Müritz-NLP (S. Graefe); 06. Okt. 1.930 Warnker See im Müritz-NLP (M. Teppke); 14. Okt. 226 Männchen u. 39 Weibchen Warnker See im Müritz-NLP (S. Graefe); 31. Okt. 120 Müritz beim Klinker Hafen/MÜR (G. Panner); 08. Nov. 160 Männchen u. 127 Weibchen Müritz bei Klink/MÜR (S. Graefe, G. Lerz); Warnker See im Müritz-NLP: 04. Nov. 250 (H. Nehring), 12. Nov. 550 (I. Heinzel), 18. Nov. 96 Männchen u. 63 Weibchen (A. Schnell, S. Graefe), 27. Nov. 350 (I. Heinzel). Winter: 12. oder 13. Jan. 1 ad. Männchen Großer Jasmunder Bodden/RÜG (S. Kinde);

15. Jan. Männchen Selliner See/RÜG/NVP (M. Vieth); 26. Jan. 1 Männchen ÜK Torgelower See/MÜR (B. Ladendorf); 11. Febr. 1 Weibchen Breitling nördl. Poeldamm/NWM (K.-D. u. R. Feige); 11. Febr. 1 Männchen Drehbrücke in Malchow/MÜR (H.-D. Graf, G. Lertz); 11. Febr. 2 Nordteil Tollensees/NB (K.-J. Donner); 12. Dez. 1 NSG Nonnenhof/MST (G. Panner).

Moorente *Aythya nyroca*

2011: 10. April 1 ad. Männchen, 12. Mai 1 Große Rosin/DM (T. Leipe); 10. Juli 1 Teich Dagmar 2 im NSG Fischteiche in der Lewitz/LWL (H. Zimmermann); 02. Aug. 1 Neuhofer Teiche im NSG Fischteiche in der Lewitz/LWL (H. Zimmermann); 16. Aug. 1 Männchen Polder Fleethof im NSG Galenbecker See/UER (J. Mundt); 20. Sept. 1 Männchen Fauler See/Redentin/HWI (B. Freitag); 25. Sept. 6, davon 2 Männchen u. 2 Weibchen, 01. Okt. 3 Paare Grenzer See/DBR (F. Vökler).

2012: 11. März 1 Weibchen u. 01. April 1 Männchen Grenzer See/DBR (F. Vökler); 23. April 1 Männchen u. 1 Weibchen Schaalsee/LWL (T. Wäder); 24. April 1 Männchen Schaalsee/LWL (R. Schmahl, D. Rieckhoff); 29. April 1 Männchen Polder Anklam-Görke/OVP (D. Sellin); 11. Juni 1 Bernstorfer Binnensee/LWL (T. Wäder); 23. Juni 1 Neustadt-Glewe/LWL (S. Heer u. NABU-Gruppe Hamburg); 30. Juli 2 PolderAnklam-Mitte/OVP (T. Schreiter); 01. Sept. 1 Männchen u. 1 Weibchen Grenzer See/DBR (F. Vökler); 25. Sept. 1 Männchen Bargischower Wiesen/OVP (J. Köhler); 26. Okt. 1 Müggenburg/NVP (U. Fischer).

Tafelente *Aythya ferina*

2012: Große Ansammlungen: 06. Okt. 11.700 Warnker See im Müritz-NLP (M. Teppke).

Reiherente *Aythya fuligula*

2012: Große Ansammlungen: 06. Okt. 23.300 Warnker See im Müritz-NLP (M. Teppke).

Bergente *Aythya marila*

2011: Binnenland: 23. Jan. 1 Männchen Tollensees bei Gatscheck/NB (J. Hubert); 12. März 1 Männchen NSG Mechower See/NWM (B. Moreth); 13. März 3 Männchen u. 2 Weibchen Warnker See/MÜR (H.-J. Jessel); 10. Okt. 1 wbf. Torgelower See/MÜR (M. Hoffmann); 29. Nov. 5 Weibchen Torgelower See/MÜR (M.

Hoffmann). Küste/Ansammlungen ab 20.000 Ind.: 12. Nov. 20.000 Außenküste am Bock/NVP (M. Teppke, G. Rogge). Winter: Während der WVZ am 15./16. Jan. 19.784 Ind. in den Küstengewässern (Mitt. H.W. Nehls).

2012: Binnenland: 19. Jan. 4 Zähler Lank im NSG Großer Schwerin/MÜR (S. u. W. Marquardt); 15. April 2 Weibchen Torgelower See/MÜR (M. Hoffmann); 29. Dez. 1 W Kummerower See bei Gorschendorf/DM (M. Teppke). Sommer: 19. Mai-25. Aug. 1 Männchen NSG Insel Walfisch/HWI (Mitt. B. Freitag). Küste/Ansammlungen ab 20.000 Ind.: 19. Febr. mind. 60.000 Lübecker Bucht vor Pötenitz/NWM (T. Hellberg); 10. März 31.500 Prohner See/NVP (N. Donner); 28. Okt. 20.000 Wohlenberger Wiek/NWM (J. Mevius); 22. Nov. 23.600 NSG Peenemünder Haken/OVP (D. Sellin); 22. Nov. 25.000 Wohlenberger Wiek/NWM (B. Freitag). Winter: Während der WVZ am 14./15. Jan. 21.126 Ind. in den Küstengewässern (Mitt. H.W. Nehls).

Eiderente *Somateria mollissima*

2011: Große Ansammlungen: 12. März mind. 12.000 Timmendorf – Gollwitz/Poel (R.-R. Strache). Brut: 25. Mai 3 Weibchen mit 13 juv. NSG Greifswalder Oie/OVP (R. Abraham); NSG Insel Walfisch/HWI: ca. 90 BP, 30. Mai 230 ad. mit 225 pull. (J. Mevius), 01. Juli 175 ad. mit 110 pull. (L. Havermeier, A. Köhler); 1 BP NSG Insel Langenwerder/NWM (Mitt. U. Brenning).

2012: Brut: 52 Gelege (BP), 12. Juni 37 Weibchen mit 187 pull. NSG Insel Walfisch/HWI (L. Havermeier, A. Köhler u. a.); 9 BP mit 25 juv. NSG Greifswalder Oie/OVP (M. Mähler).

Eisente *Clangula hyemalis*

2011: Große Ansammlungen: 13. März 5.000 Mönchgut/RÜG (S. u. T. Leipe); 03. April 7.300 Greifswalder Bodden/Vierow – Lubmin (D. Sellin); 03. April 6.500 u. 16. April 8.500 NSG Struck/OVP (D. Sellin). Sommer: 04. Juni 1 Weibchen NSG Ruden/OVP (R. Abraham, S. Lahmann); 12. Juni 1 Totfund immat. Männchen am Strand (Fischereiopfer) Ostsee bei Bansin auf Usedom/OVP (B. Schirmeister).

2012: Große Ansammlungen: 16. März 6.900 NSG Struck/OVP (D. Sellin); 24. März 5.000 NSG Greifswalder Oie (M. Mähler). Binnenland: 25. März 4 NSG Bolzer See bei Mustin/

PCH (N. Roggenbuck); 19. Nov. 1 NSG Rögge-
liner See/NWM (R. Schmahl, T. Wäder).

Trauerente *Melanitta nigra*

2011: Große Ansammlungen: 02. Aug. in 2
h 4.195 dz. Insel Rügen/Nord (R. Abraham).
2012: Große Ansammlungen: 11. März 1.088
vor Dranske/RÜG (M. Graf); 29. März 1.400
vor Dranske/RÜG (C. Bock). Binnenland:
29. Febr. 1 Kleiner See bei Pasenow/MST (C.
Bock); 16. März 1 Männchen Woezer See/
LWL (R. Schmahl, E. Werner); 18. März 1
Männchen Großer Dambecker See/NWM (R.-
R. u. A. Strache).

Samtente *Melanitta fusca*

2012: Binnenland: 05. Nov. 2 Teterower See/
GÜ (H. Petersen); Nordteil Tollensesee/NB:
24.-30. Nov. 3, 02. u. 03. Dez. 4 (K.-J. Don-
ner, H. Förster u. a.); 04. Dez. 9 Südteil Tol-
lensesee/NB (G. Panner); 06. Dez. 1 Röttsee
Neubrandenburg/NB (G. Panner); 29. Dez. 2
Südteil Kummerower See/DM (M. Graf).

Schellente *Bucephala clangula*

2011: Winter: Während der WVZ am 15./16.
Jan. 18.108 Ind. in den Küstengewässern
(Mitt. H.W. Nehls).
2012: Winter: Während der WVZ am 14./15.
Jan. 11.847 Ind. in den Küstengewässern
(Mitt. H.W. Nehls).

Zwergsäger *Mergellus albellus*

2011: Heimzug/Letztbeobachtung: 25. Mai
1 Weibchen Fauler See/SN (S. Möller). Som-
mer: 01. Mai 1 Paar u. 25. Juni 1 Weibchen
Murchiner Wiesen/OVP (B. Schirmeister, J.
Köhler nur 25. Juni); 12. Juni 1 Männchen PK
Murchiner Wiesen/OVP (F. Eidam); 10. Juli 1
wbf. Murchiner Wiesen/OVP (M. u. C. Jasch-
hof); 11. Juni 2 Männchen NSG Riether Wer-
der/UER (F. Joisten, B. u. W. Witte, K. Häcker);
05. Mai, 09. Mai u. 17. Juni 1 Weibchen, 18.
u. 23. Mai 1 Männchen NSG Riether Werder/
UER (F. Joisten, R. Bäuerle nur 23. Mai); 15.
Juni 2 Weibchen Großer Dambecker See/
NWM (N. Lauter). Wegzug/Erstbeobachtung:
28. Sept. 1 Weibchen (möglicherweise der
Übersommer!) NSG Riether Werder/UER (F.
Joisten, E. Schön-Petersen). Winter: Während
der WVZ am 15./16. Jan. nur 392 Ind. in den
Küstengewässern (Mitt. H.W. Nehls).

2012: Heimzug/Letztbeobachtung: 02. Mai
1 Männchen u. 2 Weibchen Stuerscher See/
MÜR (A. Weber). Sommer: 14. Juni 1 Bargi-
schower Wiesen/OVP (F. Eidam); 17. Juni 1
Männchen K2 Anklamer Fähre/OVP (D. Sel-
lin). Wegzug/Erstbeobachtung: 13. Okt. 13
NSG Galenbecker See/UER (M. Tetzlaff); 13.
Okt. 2 Sandbänke vor Spülfeld Wampen/OVP
(F. Eidam). Winter: Während der WVZ am
14./15. Jan. 3.180 Ind. in den Küstengewäs-
sern (Mitt. H.W. Nehls).

Gänsesäger *Mergus merganser*

2011: Küste/Ansammlungen ab 2.000 Ind.:
12. März 2.050 Achterwasser zw. Neppermin
u. Krienke auf Usedom/OVP (B. Schirmeister,
K.-H. Loist). Binnenland/Ansammlungen ab
500 Ind.: 18. Dez. 840 Torgelower See (M.
Hoffmann). Winter: Während der WVZ am
15./16. Jan. 6.019 Ind. in den Küstengewäs-
sern (Mitt. H.W. Nehls).
2012: Küste/Ansammlungen ab 2.000 Ind.:
14. Jan. 3.094 in den Usedomer Gewässern/
OVP (H. Arnold, K. Behn u. a.); 25. Febr. 2.100
Achterwasser zw. Neppermin u. Dewichow
auf Usedom/OVP (B. Schirmeister). Binnen-
land/Ansammlungen ab 500 Ind.: 15. Jan.
1.790 Torgelower See (M. Hoffmann). Winter:
Während der WVZ am 14./15. Jan. 6.688 Ind.
in den Küstengewässern (Mitt. H.W. Nehls).

Mittelsäger *Mergus serrator*

Korrektur 2009: Große Ansammlungen: 14.
Nov. 1.500 Außenküste Bock/NVP (nicht Ly-
chensee bei Prerow/Darß/NVP) (M. Teppke,
G. Rogge) (sh. S. 427 in Vökler 2013).
2011: Binnenland: 11. März 1 Weibchen Bar-
niner See/PCH (E. Schmidt); 09. Okt. 1 Männchen
Warnker See/MÜR (M. Hoffmann, F. Seemann);
14. Okt. 1 Männchen NSG Krakower Ober-
see/GÜ (W. Neubauer); 11. Dez. 1 Männchen
Müritz bei Sietow/MÜR (F. Seemann). Winter:
Während der WVZ am 15./16. Jan. nur 989 Ind.
in den Küstengewässern (Mitt. H.W. Nehls).
2012: Große Ansammlungen: 23. Okt. 1.300
NSG Greifswalder Oie (M. Mähler, M. Bastar-
dot, E. Agurica). Binnenland: 06. Okt. 1 wbf.
Warnker See im Müritz-NLP (M. Teppke); 16.
Dez. 1 Männchen Müritz/MÜR (F. Seemann).
Winter: Während der WVZ am 14./15. Jan.
2.422 Ind. in den Küstengewässern (Mitt.
H.W. Nehls).

Wachtel *Coturnix coturnix*

2011: Heimzug/Erstbeobachtung: 20. April 1 rM bei Klepelshagen/UER (M. Tetzlaff); 26. April 1 rM bei Gammelín/LWL (K.-D. Lippmann).

2012: Heimzug/Erstbeobachtung: 23. April 1 rM bei Aschersleben/UER (K.-D. Stegemann). Wegzug/Letztbeobachtung: 11. Sept. 1 auf-fliegend Granbow/UER (H.-J. Haferland).

Haubentaucher *Podiceps cristatus*

2011: Winter: Während der WVZ am 15./16. Jan. nur 286 Ind. in den Küstengewässern (Mitt. H.W. Nehls).

2012: Große Ansammlungen: 13. Aug. 1.330 NSG Peenemünder Haken/OVP (D. Sellin). Winter: Während der WVZ am 14./15. Jan. 1.986 Ind. in den Küstengewässern (Mitt. H.W. Nehls); 28. Dez. 1.100 Kummerower See zw. Aalbude u. Salem/DM (M. Teppke).

Rothalstaucher *Podiceps grisegena*

2011: Brutvorkommen ab 10 BP: 07. Mai 19 BP Polder Klotzow/OVP (B. Schirmeister); 28 BP Stuerscher See/MÜR (R. Schwarz).

2012: Brutvorkommen ab 10 BP: 18. Mai 19 Paare (mind. 12 P. mit Nest) Mellnitz-Üselitzer Überstauung/RÜG (F. Vökler); 10. Mai 25-30 BP Stuerscher See/MÜR (M. Teppke, U. Steinhäuser); 01. Juli 10 BP Stuerscher See/MÜR (F. Vökler).

Ohrentaucher *Podiceps auritus*

2011: Küste/Ansammlungen ab 50 Ind.: NSG Peenemünder Haken/OVP: 10. April 59 (D. Sellin). Wegzug/Letztbeobachtung: 25. Mai 1 PK Wohlenberger Wiek/NWM (J. Mevius). Sommer: 31. Juli 1 ad. PK NSG Peenemünder Haken/OVP (B. Schirmeister). Binnenland: 27. Febr. 1 SK Peene bei Anklam/OVP (N. Warmbier); 01. März 1 SK Polder Anklam/OVP (J. Köhler); 14. April 1 PK Breiter Lüzín/MST (M. Lange); 16. Okt. 1 Varchentiner See/MÜR (M. Hoffmann); 08. Nov. 2 NSG Nordufer Plauer See/PCH (L. Daubner).

2012: Küste/Ansammlungen ab 50 Ind.: 06. März 79 Ostsee Karlshagen – Trassenheide/OVP (D. Sellin); 06. März 63 NSG Peenemünder Haken/OVP (D. Sellin); 03. Okt. 50 Ostsee östl. Peenemünde /OVP (T. Hallfarth). Sommer: 25. Juli 7 NSG Peenemünder Haken/OVP (D. Sellin). Binnenland: Polder Fleethof

im NSG Galenbecker See/UER: 10. Mai 1 PK, 15. Mai 1 PK balzt Schwarzhalstaucher an (C. Bock), 16. Mai 1 PK (T. Lang), 22. Mai 1 PK (B. Jahnke).

Schwarzhalstaucher *Podiceps nigricollis* (Tab. 1)

2011: Heimzug/Erstbeobachtung: 13. März 2 Innere Dänische Wiek (M. Lange). Wegzug/Letztbeobachtung: 13. Nov. 2 Ladebower Küste/HGW (A. Siegmund). Winter: 19. Jan. 2 Wohlenberger Wiek/NWM (D. Schulze); 21. Dez. 4 Wohlenberger Wiek/NWM (F.-F. Gabriel).

2012: Winter: Wohlenberger Wiek/NWM: 01. Jan. 7 (B. Moreth, T. Herfurth, F.-F. Gabriel), 10. Jan. 13 (F.-F. u. K. Gabriel); 16. Jan. 1 NSG Galenbecker See/MST (M. Tetzlaff); 16. Febr. 2 Nordteil Tollensesee/NB (H. Förster). Brut: Polder Bugewitz/OVP: 28. Mai 500 (ca. 250 BP) (B. Kopp); NSG Galenbecker See/UER: 03. Juni 385 Ind. (M. Tetzlaff); Große Rosin/DM: 03. Juni 150 BP (T. Leipe), 09. Juni 510 ad. u. 580-600 juv. (D. Sellin); Polder Kamp-West/OVP: 17. Juni 10 BP u. pull. (F. Eidam); Polder Anklam-West/OVP: 20. Juni mind. 20 BP/Nester u. pull. (J. Pätzold); Polder Menzlin/OVP: 04. Juli 7 BP auf Nest u. 2 BP mit 2 bzw. 1 pull., aber wohl mehr (K.-J. Donner); Drewitzsee/MÜR: 17. Juni 9 BP (Gelege) (W. Neubauer, J. Loose).

Prachtaucher *Gavia arctica*

2011: Große Ansammlungen: 11. Juni 40 Außenküste nördl. Bock/NVP (M. Teppke, G. Rogge). Binnenland: 06. Mai 3 SK Müritz bei Boek/MÜR (A. Weber); 01. Nov. 1 ertrunken in Fischernetz Schaalsee/LWL (R. Mönke, R. Schmahl u. a.).

2012: Große Ansammlungen: 26. Febr. 126 vor Dranske/RÜG (M. Graf). Binnenland: 01. Juni 1 Rederanksee im Müritz-NLP/MÜR (F. Kloas); Glambecker See in Neustrelitz/MST: 26. Nov. 1 SK (M. Nies), 27. Nov. 1 (K.-J. Donner), 29. Nov. 1 (M. Nies, H. Förster, K.-J. Donner, G. Panner), 01., 07. u. 08. Dez. je 1 (R. Simon), 10. Dez. 1 (M. Nies), 25. Dez. (R. Simon).

Eistaucher *Gavia immer*

2011: 12. März 1 (1erW) AWZ Ostsee, Oderbank (C. Bock)*.

Tab. 1: Brutvorkommen des Schwarzhalstauchers *Podiceps nigricollis* in den Jahren 2011 und 2012 in Mecklenburg-Vorpommern (Zusammenstellung D. Sellin mit Ergänzungen von B. Freitag, J. Mevius, R.-R. Strache, M. Tetzlaff und F. Vökler) – Breeding occurrence of the Black-necked Grebe *Podiceps nigricollis* in Mecklenburg-Western Pomerania in 2011 and 2012 (compilation D. Sellin with supplements by B. Freitag, J. Mevius, R.-R. Strache, M. Tetzlaff and F. Vökler).

Brutplatz	TKQ	2011	2012
Rosenthaler Teich/HWI	2134/2	11	8
Viereggenhofer Teich/HWI	2134/2	7	32
Schaalsee Süd/LWL	2431/2	0	1
Drewitzsee/MÜR	2440/3	0	9
Große Rosin/MÜR	2143/3	100	150-200
Polder Rodde/NVP	2043/1	5	0
Polder Anklam/OVP	2148/1 u. 2147/2	126	80-90
Murchiner Wiesen/OVP	2148/1	3	0
Polder Johannishof/OVP	2148/2	6	10
Polder Klotzow/OVP	2149/1	103	82
Polder Menzlin/OVP	2147/2	0	9
Polder Kamp-Ost/OVP	2148/4 u. 2149/3	1-3	2-3
Polder Kamp-West/OVP	2148/4 u. 2149/3	20	95-107
Polder Bugewitz/OVP	2149/3	1-2	1-3
NSG Galenbecker See/MÜR u. UER	2348/1 u. 3	890	35
Summe Brutpaare		1.273-1.276	514-589

Gelbschnabeltaucher *Gavia adamsii*

Korrektur 2010: Der Nachweis vom 05. Mai 1 K2 dz. nach E Darßer Ort/NVP erfolgte tatsächlich am 03. Mai, Beobachter: S. Klasan u. C. Bock (sh. S. 429 in Vökler 2013).

2011: 13. März 1 K2 Pommernbucht ca. 10 km östl. Halbinsel Jasmund/RÜG (P. Vinke, C. Bock)*; 16. April 1 Pommersche Bucht, Oderbank 54°22,619'N, 014°26,521'E (C. Völlm, C. Bock, K. Schleicher, J. Etzold)*.

2012: 15. März 1 K2 AWZ östl. Göhren/RÜG (C. Bock)*; 04. Okt. 1 K3 offshore vor Börgerende/DBR (M. Grimm, V. Röhrbein)*.

Wellenläufer *Oceanodroma leucorhoa*

2011: 30. Nov. 1 Totfund Hafennole Lauterbach/RÜG (H. u. R. Grunewald)*.

Kormoran *Phalacrocorax carbo*

2011: Küste/Ansammlungen ab 5.000 Ind.: 26. Juli 5.200 Schlafplatzabflug vom NSG Anklamer Stadtbruch nach N (B. Schirmeister). Farbabweichung: 01. Aug. 1 wohl ad., vorwiegend weiß gefärbt (nur Bauchgefieder, Flügel-

bug u. Hinterkopf z. T. hellbraun gefärbt) Kormorankolonie Peenemünde/OVP (S. Puls).

2012: Küste/Ansammlungen ab 5.000 Ind.: 16. Aug. 8.000 Altbessin auf Hiddensee/RÜG (M. Dvorak). Binnenland/ Große Ansammlung: Nordteil Tollensesee/NB: 26. Juli 1.800 (H. Förster), 08. Aug. 1.500 (H. Nehring), 15. Aug. 1.500 (H. Nehring), 24. Sept. 2.000 (H. Förster), 03. Okt. 1.500 (H. Förster). Lieps im NSG Nonnenhof/NB: 02. Aug. 1.600 (H. Förster, P. Maubach), 14. Aug. 1.100 (K.-J. Donner), 28. Sept. 1.500 (K.-J. Donner, H. Förster, P. Maubach); 09. Aug. 1.200 Schaalsee/LWL (R. Schmahl, S. Schmidt u. a.); Warnker See im MüritznLP/MÜR: 16. Sept. 1.150 (S. Graefe, A. Schnell, A. Martin), 06. Okt. 2.300 (M. Teppke), 15. Okt. 1.900 (I. Heinzel).

Sichler *Plegadis falcinellus*

2012: 02. Mai 1 NSG Fauler See-Rustwerder/Poel/NWM (J. Hamann)*; 03. Mai 1 NSG Insel Walfisch/HWI (B. Freitag, J. Mevius, F. Schiebeck)*.

Löffler *Platalea leucorodia*

2012: 01. Mai 4 Polder Heinrichswalde im NSG Galenbecker See/UER (C. Bock); 02. Mai 22 Polder Bugewitz am NSG Anklamer Stadtbruch/OVP (R. Christensen); 18. Mai 1 NSG Karrendorfer Wiesen/OVP (F. Eidam, F. Iser); 18. Mai 1 NSG Kooser Wiesen/OVP (F. Neubauer); 09. Juni 1 Polder Rodde/DM (H. Wieg); 26. Mai 1 PK u. 14. Juni 3 PK (1 be-ringt) Johannishofer Wiesen/OVP (J. Köhler).

Rohrdommel *Botaurus stellaris*

2011: Winter: 04. Jan. 1 Nordteil Tollensees/NB (K.-J. Donner).

2012: Winter: 18. Jan. 1 NSG Riether Werder/UER (F. Joisten).

Zwergdommel *Ixobrychus minutus*

2011: 11. Sept. 1 dj. NSG Conventer See/DBR (F. Vökler).

2012: 30. Mai u. 24. Juli 1 rufend jeweils an unterschiedlichen Ufern des Malchiner Sees/DM (H. Haberkost); 31. Mai 2, auch rufend, Fünfeichener Teiche Neubrandenburg/NB (H.-J. Donner); Nordteil Tollensees/NB: 18. Juni 1 (P. Koppenhöfer), 01. Juli 1 rufend (H.-J. Donner, P. Maubach), 14. Juli-30. Aug. regelmäßig 1-2 (H.-J. Donner, I. Blödorn, H. Förster, F. Brehe, M. Nies u. a.); Reitbahnsee Neubrandenburg/NB: 13.-28. Aug. 1, am 23. Aug. auch 3 mit Bettelrufen (I. Blödorn, H.-J. Donner); Polder Heinrichswalde im NSG Ga-

lenbecker See/UER: 20. Juni 1 Männchen, 15. Juli 1 Männchen (M. Tetzlaff), 11. Juli 1 (C. Sedonati).

Nachtreiher *Nycticorax nycticorax*

2011: 05. Juni 1 K2 Altarm der Trebel am Polder Rodde/DM (J., S. u. T. Kube)*.

Kuhreiher *Bubulcus ibis*

Nachtrag 2008: 04. Juni 1 Foto Große Rosin/DM (B. Herold)*.

Silberreiher *Casmerodius albus* (Abb. 2-4)

Von zahlreichen Orten aus allen Landkreisen und kreisfreien Städten wurden Beobachtungen aus allen Monaten gemeldet. An dieser Stelle werden nur Beobachtungen von mind. 100 Ind. aufgeführt. Es wird darum gebeten, auch weiterhin alle Beobachtungen, auch Einzelvögel, zu melden.

2011: Beobachtungen von ad. im PK: 21. April 2 ad. Polder Anklam-West – Görke/OVP (B. Schirmeister, K.-H. Loist); 21. April 1 ad. Polder Menzlin/OVP (B. Schirmeister, K.-H. Loist); 29. Mai 1 ad. Polder Anklam-Görke/OVP (B. Schirmeister); 04. Juni 1 ad. Polder Fleethof/UER (B. Schirmeister); 13. Juni 6 ad. (B. Schirmeister), 25. Juni 4 ad. (B. Schirmeister, J. Köhler) Murchiner Wiesen/OVP. **Ansammlungen ab 100 Ind.:** 15. Sept. 121, 22. Sept. 129 Murchiner Wiesen/OVP (D. Selin); 30. Aug. 124 NSG Putzärer See/OVP (J.

u. B. Kraatz); 05. Sept. 180 NSG Putzärer See/OVP (J. Kraatz); 09. Sept. 185 zw. Pisede u. Salem/DM (C. Rohde); 03. Okt. mind. 125 Friedrichsmoorer Karpfenteiche im NSG Fischteiche in der Lewitz/LWL (J. Mevius); 18. Febr. 119 Lewitz/LWL (H. Fedders); 07. Okt. 112 NSG Galenbecker See/UER (M. Tetzlaff); 30. Okt. 234 Spornitzer Teiche im NSG Fischteiche in der Lewitz/LWL (H. Fedders, K. Goeritz).

2012: Brut: 19. April mind. 5 ad., davon 2 auf



Abb. 2: Auftreten des Silberreiher *Casmerodius albus* im Jahr 2011 in Mecklenburg-Vorpommern (Beobachtungen n=224, Individuen=4.984, Quelle: www.oamv.de und www.ornitho.de). – Occurrence of the Great Egret *Casmerodius albus* in Mecklenburg-Western Pomerania in 2011 (observations n=224, individuals=4.984, source: www.oamv.de and www.ornitho.de).



Abb. 3: Auftreten des Silberreiher *Casmerodius albus* im Jahr 2012 in Mecklenburg-Vorpommern (Beobachtungen n= 1.269, Individuen=15.509, Quelle: www.oamv.de und www.ornitho.de). – Occurrence of the Great Egret *Casmerodius albus* in Mecklenburg-Western Pomerania in 2012 (observations n= 1.269, individuals=15.509, source: www.oamv.de and www.ornitho.de).

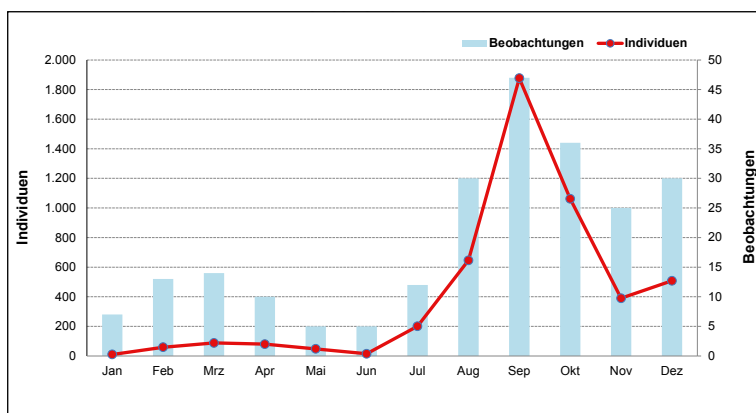

Abb. 4: Auftreten des Silberreiher *Casmerodius albus* in den Jahren 2003-2012 in Mecklenburg-Vorpommern (Individuen=37.915, Quelle: www.oamv.de und www.ornitho.de). – Occurrence of the Great Egret *Casmerodius albus* in Mecklenburg-Western Pomerania in the period from 2003 to 2012 (individuals=37.915, source: www.oamv.de and www.ornitho.de).

Nestern, 26. April 3 BP (3 ad. brütend, wobei an 2 Nestern die Partner am Nest standen), 04. Mai ein Nest abgestürzt u. 2 brüten jeweils auf den Nestern, 24. Mai 1 ad. am Horst u. hudert offensichtlich NSG Kormorankolonie Niederhof/NVP (M. Müller)* **Erster Brutnachweis für Mecklenburg-Vorpommern und nach Brutversuchen in Bayern und Sachsen-Anhalt auch der erste erfolgreiche Brutnachweis für Deutschland!** (Feige und Müller 2012). An-

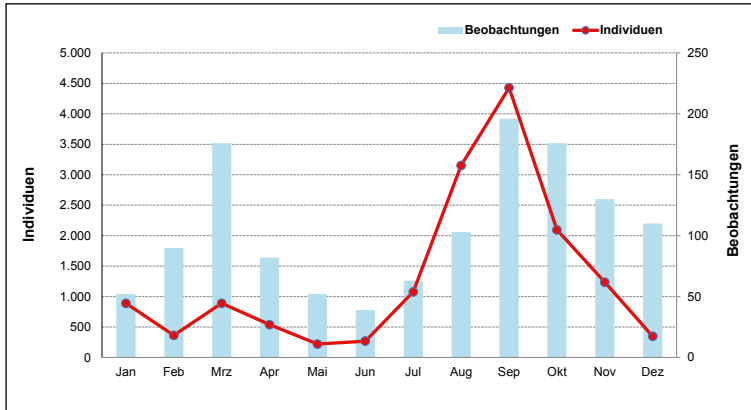
sammlungen ab 100 Ind.: 15. Jan. 103, 31. Juli 110, 12. Aug. 120, 15. Aug. 101, 22.-23. Aug. 127, 26. Aug. 104, 02. Sept. 165, 05. Sept. 110, 15. Sept. 151 NSG Galenbecker See/ UER (M. Tetzlaff); 06. Aug. 163 Polder Görke/OVP (J. Mohnhaupt); 07. Aug. 140 Fleethof im NSG Galenbecker See/UER (J. Mohnhaupt); 09. Aug. 119 Johannishofer Wiesen/OVP (M. Heindl); 16. Aug. 121, 19. Sept. 117 Murchiner Wiesen/OVP (D. Sellin); 20. Aug. 180 Polder Bugewitz/OVP (H. Blunk); 24. Aug. 130 Johannishofer Wiesen/OVP (M. u. C. Jaschhof); 06. Sept. 128, 13. Sept. 102 Polder Anklam/OVP (J. Köhler); 08. Sept. 227 Polder Anklam-West/OVP (J. Mohnhaupt, A. Fiebelkorn); 09. Sept. 111 NSG Galenbecker See/UER (V. Dienemann); 10. Sept. 250 Große Rosin/DM (S. Hartmann, C. Pielsticker); 12. Sept. 112 Johannishofer Wiesen/OVP (J. Pätzold); 28. Sept. 118 Polder Menzlin/OVP (D. Sellin); 08. Okt. 103 Sudeniederung bei Gothmann/LWL (S. Hollerbach); 28. Okt. 122 Fischteiche in der Lewitz/LWL (D. Ehlert); 19. Nov. 118 NSG Röggeleiner See/NWM (R. Schmahl).

Graureiher *Ardea cinerea*

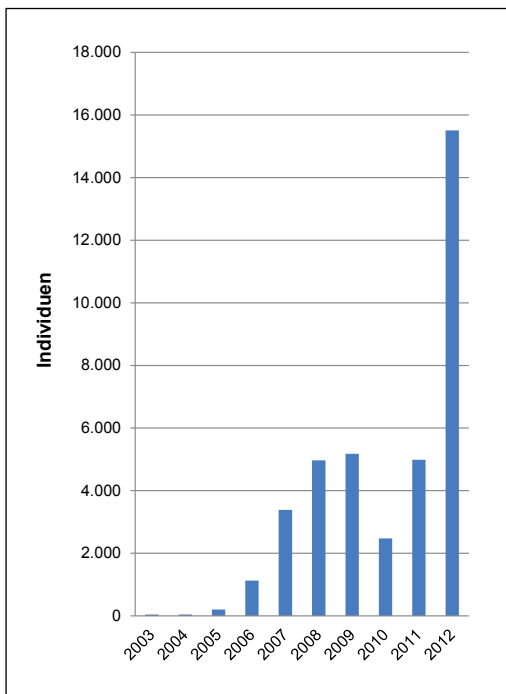
2011: Ansammlungen ab 100 Ind.: 28. Aug. 112 Conventer Niederung/DBR (F. Vökler).

2012: Ansammlungen ab 100 Ind.: 10. Sept. 100 Große Rosin/DM (C. Pielsticker).

Brutbestand: siehe Vökler (2013).

Seidenreiher *Egretta garzetta*

Nachtrag 2010: Der Seidenreiher vom 22. Mai war auch am 23. Mai auf der Greifswalder Oie (M. Mähler) (sh. S. 433 in Vökler 2013).

2011: 28. Mai 1 ad. Ritenkoppel bei Fliemstorf/NWM 1 (B. Freitag, J. Mevius)*; 30.-31. Mai u. 22. Juni 1 ad. PK NSG Karrenderfer Wiesen/OVP u. 08. Juni 1 ad. PK NSG Insel Koos/HGW (R. Abraham)*; 16. Juni 1 PK NSG Karrenderfer Wiesen/OVP (C. u. M. Jaschhof)*; 17. Juni 1 ad. PK an Schleuse der Müritz-Elde-Wasserstraße in Parchim/PCH (K.-D. Feige)*; 06. Sept. 1 ad. SK Spülfeld Wampen/OVP (M. Heindl)*.

2012: 08. Juni 2 Polder Fleethof im NSG Galenbecker See/UER (M. Tetzlaff)*; 10. Juni 1 NSG Insel Walfisch/HWI (L. Havermeier, A. Köhler)*; 10.-16. Juni 2 NSG Insel Langenwerder, wohl identisch mit dem Ind. von der Insel Walfisch (D. Jäkel)*; 14. Juni 1 PK Üselitz-Mellmitzer Wiek/RÜG (R. Weiß)*.

Weißstorch *Ciconia ciconia*

2011: Heimzug/Erstbeobachtung: 07. u. 09. März je 1 Greifswald/HGW (S. Brasch); 07. März 1 Tierpark Greifswald/HGW (F. Tetzlaff); 09. März 1 am Horst Güstrow/GÜ (C. Herrmann). Ansammlungen ab 30 Ind.: 19. Aug. 54 bei Jürgenshagen/GÜ (S. Kroll u. B. Becker). Wegzug/Letztbeobachtungen: 13. Nov. 1 Vogelsang/NVP (T. u. E. Franke) Winter: 15. Jan. 1 Stralsund/HST (E. Lambert); 20. Jan. 2 ad. auf Horst Belitz bei Teterow/GÜ (W. Schmidt).

2012: Winter: 01. Jan. 2 Barkhagen/PCH (W. u. E. Lübcke); 16. Febr. 1 Lüttow – Valluhn/LWL (Pagels); 25. Febr. 1 Langenhanshagen/NVP (S. Kroll). Heimzug/Erstbeobachtung: 25. Febr. 1 auf Horst Trinwillershagen (H. Schmidt); 26. Febr. 2 am Horst Belitz/GÜ (hier seit Jahren sehr früh) (S. Kroll lt. Ostsee-Zeitung). Wegzug/Letztbeobachtungen: 29. Okt., 07., 10. u. 11. Nov. 1 Rostock-Biestow/HRO (S. Kroll); 04. Nov. 1 (S. Kroll, B. Becker) bzw. 24. Nov. (M. Modrow) bei Schlemmin/NVP; 04. Nov. 1 (S. Kroll, B. Becker), 16.-24. Nov. je 1 (U. Kolbe, M. Modrow bzw. H.W. Nehls) bei Saal/NVP.

Fischadler *Pandion haliaetus*

2011: Heimzug/Erstbeobachtung: 18. März 1 am Horst bei Jägerhof/MÜR (H.-J. Jessel).

Wegzug/Letztbeobachtung: 28. Okt. 1 Malkwitz/MÜR (F. Hänsel).

2012: Heimzug/Erstbeobachtung: 19. März 1 bei Jägerhof/MÜR (B. Ladendorf). Wegzug/Letztbeobachtung: 20. Okt. 1 NSG Galenbecker See/MST (R. Weber).

Wespenbussard *Pernis apivorus*

2011: Starker Wegzug: 01. Sept 119 vorwiegend nach SW dz., 12:30-14:30 Uhr MESZ NSG Insel Walfisch/HWI (G. Puhlmann); 09. Sept. 310 dz. nach WSW (größter Trupp 49) 09:10-14:30 Uhr MESZ Nordufer des Kummerower Sees bei Verchen/DM (C. Rohde).

2012: Heimzug/Erstbeobachtung: 15. April 1 Presnitz/RÜG (J. Boy, B. Bandey). Starker Wegzug: 07. Sept. 52 NSG Greifswalder Oie/OVP (H. Lemke, M. Mähler). Wegzug/Letztbeobachtung: 31. Okt. 1 dz. nach W Warthe auf Usedom/OVP (J. Köhler u. FG Greifswald).

Schlangenadler *Circaetus gallicus*

2011: 30. April 1 bei Kakeldütt/Blankenförde/MST (F. Vökler, B. Rosan)*

2012: 24. Juli 1 bei Anklam/OVP (M. Berthold, A. Goldau)*.



Abb. 5: Gänsegeier *Gyps fulvus* am 03.09.2012 zwischen Starkow und Manschenhagen. Foto: V. Ringewald. – Griffon Vulture *Gyps fulvus* between Starkow and Manschenhagen on 03.09.2012.

Gänsegeier *Gyps fulvus*

2012: 23. Aug. 1 immat. auf Acker zw. Gägelow u. Gressow/NWM, Foto (B. Freitag, J. Mevius)*, nach Aussagen eines Landwirtes auch am 24. Aug.; 03. Sept. 1 immat. zw. Starokow u. Manschenhagen/NVP (V. u. K. Ringewald, Mitt. per E-Mail an W. Starke, Abb. 5)*; 05. Sept. 1 lt. Ostseezeitung Knieper West/Stralsund; 21. Sept. 1 immat. (Abb. 6) bei Neddesitz/RÜG (F. Wittenbrinck)*; 25. Sept.-02. Okt. 1 Hagen/RÜG, Foto (D. Lindemann, B. Merting)*; 15. Nov. 1 Totfund (wohl das Ind. vom Sept./Okt.!) nördl. Hagen/RÜG (D. Lindemann, B. Merting, U. Kasten)*. Möglicherweise handelt es sich bei den Ind. von NVP und RÜG um denselben Vogel!?

Schreiadler *Aquila pomarina*

2011: Heimzug/Erstbeobachtung: 09. April 2 Friedländer Große Wiese/UER (C. Bock, A. Rausch). Vorkommen außerhalb der Brutgebiete: 20. Mai 1 Parchimer Wiese/Lewitz/PCH (K.-D. Feige); 06. Juni 1 ad. zw. Kussow u. Gutow/NWM, dz. nach NE, mit 1 Aquila-Adler (R.-R. Strache)

2012: Heimzug/Erstbeobachtung: 08. April 2 Demmin (M. Graf); 08. April 1 Nossendorf/DM (M. Graf).

Steinadler *Aquila chrysaetos*

2011: 25. Febr. 1 Randowbruch bei Waldhof/UER (W. Krämer)*; 17. März 1 K2 oder K3 Randowbruch zw. Glashütte u. Borken/UER (F. Joisten)*; 03. Mai 1 immat. dz. nach NW Kläranlage Ladebow/HGW (F. Eidam, K. Gauger)*; 30. Dez. 1 K1 oder K2 Breitling nordöstl. Hengstenort/Poeldamm/NWM (R. Klein)*.

2012: 15. April 1 immat. Questin/DBR (R. Emmerich, T. Lühr)*.

Steppenweihe *Circus macrourus*

2012: 5. Mai 1 ad. westl. Johannishofer Wiesen/OVP (C. u. M. Jaschhof)*.

Wiesenweihe *Circus pygargus*

2011: Heimzug/Erstbeobachtung: 22. April Männchen bei Guest/OVP (K. Beug); 24. April 1 Männchen Groß Kubbelkow/RÜG (M. Bräse). Wegzug/Letzbeobachtung: 23. Okt. 1 Männchen Woeten/PCH (M. Hartmann).

2010: Heimzug/Erstbeobachtung: 03. April 1 Weibchen Meesiger/DM (L. Thorausch).



Abb. 6: Gänsegeier *Gyps fulvus* am 21.09.2012 bei Neddesitz auf Rügen. Foto: F. Wittenbrinck. – Griffon Vulture *Gyps fulvus* near Neddesitz on Rügen on 21.09.2012.

Rohrweihe *Circus aeruginosus*

2011: Heimzug/Erstbeobachtung: 10. März 2 ad. Weibchen Murchiner Wiesen/OVP (D. Sellin); 12. März 1 Weibchen NSG Mechower See/NWM (B. Moreth). Wegzug/Letzbeobachtung: 24. Okt. 1 Polder Menzlin/OVP (R. Altenkamp).

2012: Heimzug/Erstbeobachtung: 06. März 1 NSG Röggeliner See/NWM (T. Wäder). Wegzug/Letzbeobachtung: 03. Nov. 1 dj. NSG Großer Wotig/OVP (B. Schirmeister); 09. Nov. 1 dj. Weibchen Polder Menzlin/OVP (D. Sellin).

Sperber *Accipiter nisus*

2012: Starker Durchzug: 23. Sept. 40 u. 07. Okt. über 100 NSG Greifswalder Oie/OVP (M. Mähler, H. Lemke, S. Schirmer u. a.).

Rotmilan *Milvus milvus*

Korrektur 2010: Im Jahresbericht 2010 (sh. S. 435 in Vökler 2013) wurde bei der Beobachtung am 22. Dez. der Beobachtungsort vergessen: 8 dz. Kogel/LWL (D. Rieckhoff).

2011: Große Ansammlungen: 22. Sept. 32 bei Zahren/MÜR (S. Graefe); 07. Okt. 28 bei Lübbertorf/MST (A. Herzig, R. Francisco-Herzig).
2012: Große Ansammlungen: 24. Sept. 38 am Schlafplatz Zahren/MÜR (S. Graefe). Winter/Ansammlungen ab 5 Ind.: 06. Dez. 21 dz. nach W Rostock (K. Borkenhagen).

Schwarzmilan *Milvus migrans*

2011: Heimzug/Erstbeobachtung: 16. März 1 bei Schmedshagen/NVP (E. Franke). Wegzug/Letztheobachtung: 10. Sept. 3 Ziesetal Pritzwald/OVP (R. Abraham).
2012: Heimzug/Erstbeobachtung: 17. März 1 bei Klein Kordshagen/NVP (T. Franke). Wegzug/Letztheobachtung: 23. Sept. 2 Tiefer Trebrower See/MST (R. Simon).

Seeadler *Haliaeetus albicilla*

2011: Brutbestand M-V: 292 RP, davon 245 mit Brutnachweis u. 166 mit Bruterfolg (242 geschlüpfte juv.) (Mitt. P. Hauff). Ansammlungen ab 20 Ind.: 15. Jan. 88, davon 32 südlicher Peenestrom, Gewässer der Insel Usedom/OVP (H. u. C. Arnold, K.-H. Loist, M. Kaster, R. Schirmeister u. a.); 09. Febr. 30 Achterwasser u. Peenestrom zw. Pudagla u. Karnin auf Usedom/OVP (B. Schirmeister); 14. Mai 29, davon 6 ad. u. 23 immat. Murchiner Wiesen/OVP (B. Schirmeister); 14. Mai 50 Polder Johannishof/OVP (M. u. C. Jaschhof); 16. Juli 23 NSG Krakower Obersee/GÜ (W. Neubauer).
2012: Brutbestand M-V: 313 RP, davon 253 mit Brutnachweis u. 170 mit Bruterfolg (254 geschlüpfte juv.) (Mitt. P. Hauff). Ansammlungen ab 20 Ind.: 14. Jan. 71 Usedomer Gewässer/OVP während der WVZ (K. Behn, H.W. Nehls, K. Räsch, K.-H. Loist u. a.); 11. Febr. 27 zw. Tarnewitzer Huk u. Sandbank Lieps/NWM (B. Freitag); 22. Febr. 21 NSG Struck/OVP (D. Sellin); 29. Juni 20 Große Rosin/DM (M. Hoffmann).

Raufußbussard *Buteo lagopus*

2011: Wegzug/Erstbeobachtung: 09. Sept. 1 vj. Murchiner Wiesen/OVP (D. Sellin).
2012: Heimzug/Letztheobachtung: 23. Mai 1 Zingster Osterwald/NVP (M. Jungwirth). Wegzug/Erstbeobachtung: 13. Sept. 1 Bansin/OVP (J. Köhler).

Mäusebussard *Buteo buteo*

2011: Durchzug ab 100 Ind.: Bansin auf Usedom/OVP: 08. März 106 dz. nach SE, 10:30-15:00 Uhr, 09. März 685 dz. nach SE, 10:30-15:00 Uhr, dabei von 13:00-13:30 Uhr ca. 400, größter Trupp 150 (B. Schirmeister).

Adlerbussard *Buteo rufinus*

2012: 30. Juni 1 K2 nordöstl. Cölpin/MST Foto (C. Bock)*.

Merlin *Falco columbarius*

2011: Heimzug/Letztheobachtung: 07. Mai 1 wbf. Ryckniederung Levenhagen/OVP (F. Eidam). Wegzug/Erstbeobachtung: 14. Sept. 1 wbf. Putzärer Wiesen/OVP (C. Bock).
2012: Heimzug/Letztheobachtung: 23. Mai 1 wbf. dz nach NE Leppin/MST (C. Bock). Wegzug/Erstbeobachtung: 25. Aug. 1 nördl. Groß Karrendorf/OVP (M. Jaschhof).

Rotfußfalke *Falco vespertinus*

2011: 02. April 1 Männchen dz. nach N Kieker Ort im NSG Wustrow/DBR (B. Heinze, F. Tessendorf, D. Brenning); 09. April 1 wohl K2 Friedländer Große Wiese/UER (A. Rausch, C. Bock); 14. April 1 Große Rosin/DM (A. Weber, B. Karlin); 08. Mai 1 Weibchen Polder Rodde/NVP (M. u. C. Jaschhof); 09. Mai 1 ad. Weibchen dz. nach S Kläranlage Ladebow/HGW (M. Heiß); 02. Sept. 1 Männchen K2 dz. nach SSW bei Leppin/MST (C. Bock); 21. Okt. 1 Weibchen Klinker Teiche in der Lewitz/PCH (F. Fritzsche).
2012: 29. April 3 Männchen Polder Bugewitz/OVP (D. Sellin) u. 25. Mai 1 ebenda (B. Koop); 03. Mai 1 Insel Koos/OVP (M. u. C. Jaschhof); 25. Mai 1 Polder Bugewitz/OVP (B. Koop); 04. Aug. 1 immat. NSG Galenbecker See/MST (M. Grimm); 19. Sept. 1 nordöstl. Plath/ MST (C. Bock).

Baumfalke *Falco subbuteo*

2011: Heimzug/Erstankunft: 09. April 1 Friedländer Große Wiese (A. Rausch, C. Bock). Wegzug/Letztheobachtung: 16. Sept. 1 Großer Wotig/OVP (F. Eidam).
2012: Heimzug/Erstankunft: 17. April 1 Plogshagen/Hiddensee/RÜG (S. Liljen). Wegzug/Letztheobachtung: 07. Okt. 1 NSG Heiliger See und Hütelmoor/HRO (F. Vökler).

Wanderfalke *Falco peregrinus*

2011: Ungewöhnlicher Brutplatz: Brut mit 3 flüggen juv. auf einer Jagdkanzel bei Hagenow/LWL (Köhler 2011).

Gerfalke *Falco rusticolus*

2011: 22. Jan. 1 K2 Kap Arkona/RÜG Foto (M. u. C. Jaschhof)*.

Würgfalke *Falco cherrug*

2012: 10. u. 11. April K2, W, besendert („Slavka“). (DAK nach sakerlife.mme.hu/en/gmap, Abb. 7).



Abb. 7: Das in der Slowakei besenderte Würgfalkenweibchen *Falco cherrug* „Slavka“ besuchte nach den Senderdaten auf seiner Route quer durch Europa am 10. und 11.04.2012 auch Mecklenburg-Vorpommern, ohne dass es gesichtet worden ist. – According to the transmitted data, on her route across Europe the female Saker Falcon *Falco cherrug* „Slavka“, who was fitted with a transmitter in Slovakia, also visited Mecklenburg-Western Pomerania on 10. and 11.04.2012, albeit without being sighted.

Kranich *Grus grus*

2011: Brut: 23.-24. Mai u. 06. Juni 1 Paar führt ein Graugansküken bei Jabel/MÜR (F. Hänssel). Höchstzahlen ab 1.000 Ind. an folgenden Schlafplätzen: 17. Okt. 4.281 NSG Karrendorfer Wiesen/OVP (J. Köhler); 10. Okt. 1.580 Zieseniederung/OVP (J. Köhler, R. Reichl); 20. Okt. 1.490 Krümmeler See/MÜR (A. Schnell); 24. Okt. 2.400 NSG Großer Schwerin/MÜR (R. Schwarz). Winter: 07. Jan. 450 bei Bantin/LWL (S. Schmidt u. a.); 19. Jan. 51 1 km südl. Pritzier/LWL (E. Steffen); 29. Jan. 43 dz. nach E Zarrentin/LWL (R. Schmahl).

2012: Binnenland/Höchstzahlen ab 1.000 Ind. an folgenden Schlafplätzen: 14 Okt. 3.200 Murchiner Wiesen/OVP (O. Wenzel); 15. Okt. 15.500 an 2 Plätzen im NSG Galenbecker See/UER (Spitzer Ort: 7.500 u. Fleethof 8.000) (M. Tetzlaff, G. Michalik); 15. Okt. 2.850 Krümmeler See/MÜR (A. Schnell); 24. Okt. 3.661 NSG Großer Schwerin/MÜR (R. Schwarz, I. Thienemann). Winter: 29. Jan. 301 dz. nach E Karft/LWL (R. u. B. Schmahl), 29. Jan. ca. 1.200 Schlafplatz am Schaalsee bei Zarrentin/LWL (R. u. B. Schmahl); 30. Jan. ca. 600 bei Boissow/LWL (T. Wäder).

Keine Angst vor großen Tieren

NEUBRANDENBURG. Einen nicht alltäglichen Einsatz erlebten die Kameraden der Berufsfeuerwehr an diesem Wochenende. Ein Neubrandenburger hatte gegen 10.30 Uhr am Sonnabend an der Kreuzung Ihlenfelder Straße/Johannesstraße eine Großtrappe entdeckt und die Einsatzkräfte informiert, teilte die Feuerwehr mit. Mit bis zu 20 Kilogramm Gewicht zählen die in Deutschland fast ausgestorbenen Tiere zu den schwersten flugfähigen Vögeln der Welt. Die Kameraden rückten aus und schnappten sich den in Mecklenburg-Vorpommern seit Jahrzehnten nicht mehr entdeckten gefiederten Freund. Der Vogel wurde durch einen Experten untersucht, der dabei auch feststellte, dass es sich um



Diese Großtrappe hat die Feuerwehr am Wochenende in Neubrandenburg eingefangen.

FOTO: FEUERWEHR

eine Henne handelte. In Absprache mit dem Naturschutzbund sei die Großtrappe dann in den Woggersiner Wiesen wieder freigelassen worden, teilte die Feuerwehr mit.

Abb. 8a: Freilassung einer Großtrappe *Otis tarda* in der Tollenseniederung bei Woggersin am 14.01.2012. Foto: R. Hensel. – Release of a Great Bustard *Otis tarda* in the Tollenseniederung near Woggersin on 14.01.2012.



Abb. 8b: Großtrappe *Otis tarda* am 14.01.2012 bei Neubrandenburg kurz nach der Freilassung. Foto: R. Hensel.

Großstrappe *Otis tarda*

2012: 13. Jan. 1 Klein Zastrow/HGW 1 vj. Männchen (L. Zielke, Foto vorhanden!, lt. J. Köhler)*; 14. Jan. 1 vj. Männchen Ihlenfelder Vorstadt Neubrandenburg/NB (lt. K.-J. Donner im Nordkurier mit Foto)* (Abb. 8a); 14. Jan.-10. Febr. 1 vj. Männchen am Ortsrand Buschhof auf Rapsfeld, wurde von der Aufzuchtstation Buckow später eingefangen (A. Schnell, R. Schwarz u. a.)* (Abb. 8b). Die Beobachtungen betreffen wahrscheinlich denselben Vogel!

Wasserralle *Rallus aquaticus*

2012: Winter: 25., 26. Jan. u. 08. Febr. 1 NSG Greifswalder Oie/OVP (M. Mähler); 03. Febr. 1 Schwenzin Kölpinsee/MÜR (I. u. S. Heinzl); 03. Febr. 1 Vipperow/MÜR (A. Schnell); 08. Febr. 1 Ryck/HGW (F. Iser); 11. Febr. 1 Grambow/UER (H.-J. Haferland); 14. Febr. 2 Fedorow/Müritz-NLP (S. Graefe); 14. Febr. 2 NSG Galenbecker See/UER (M. Tetzlaff); 14. Febr. 4 Tollense bei Woggersin/MST (K.-H. Fritschek); 15. Febr. 1 Warnoweschleuse Rostock/HRO (H. Duty).

Wachtelkönig *Crex crex*

2011: Letzte Rufer: 05. Aug. 2 rM Flemendorfer Wiesen/NVP (K.-J. Fehlberg); 20. Aug. 1 rM NSG Karrendorfer Wiesen/OVP (lt. Jahresbericht FG HGW).

2012: Heimzug/Erstbeobachtung: 01. Mai 1 rM Torfstiche nordwestl. Neubrandenburg/NB (I. Blödorn). Brut/hohe Dichte: 31. Mai 11 rM Waidbachtal zw. Fahrenholz u. Matersen/DBR (F. Vökler). Wegzug/Letztebeobachtung: 14. Aug. 1 Born auf dem Darß/NVP (H. Krukenberg).

Tüpfelsumpfhuhn *Porzana porzana*

2011: Heimzug/Erstbeobachtung: 10. April 1 rM Polder Beestland/DM (H. Wieg, W. Hillmer). Wegzug/Letztebeobachtung: 01. Okt. 1 Wismar Zuckerfabrikteiche/HWI (R.-R. Strache).

2012: Heimzug/Erstbeobachtung: 16. April 1 rM Polder Pinnow/OVP (D. Sellin). Wegzug/Letztebeobachtung: 23. Sept. 2 Kinnbackenhagen/NVP (E. Hahlbeck).

Kleines Sumpfhuhn *Porzana parva*

2011: 24. April 1 rM (auch gesehen) Neu-

er Graben im Landgrabental bei Ramelow/MST (F. Vökler)*; 25. April 1 rW Polder Drönnewitz im Trebeltal/DM (M. Teppke)*; 09. Mai 1 rM Johannishofer Wiesen/OVP (J. Mundt)*; 14. Mai 1 bzw. 2 rM Große Rosin/DM (L. Daubner)*; 23. Mai 5, davon 3 rM u. 2 mit Warnrufen gehört Polder Kamp-West/OVP (D. Sellin)*; 24. Mai 1 Polder Bibow/PCH (E. Schmidt)*; 29. Mai 1 rM (auch gesehen) Jäthensee westl. Blankenförde im Müritz-NLP/MST (F. Vökler, A. Schnell)*; 05. Juli 1 rM Hohe Brücke bei Dütschow/PCH (E. Schmidt)*.

2012: 12. April 1 rM Große Rosin bei Warsow/DM (K.-H. Fromm)*; 28. April 1 rM nordöstl. Friedrichsmoor NSG Fischteiche in der Lewitz/PCH (H. Kunze)*; 22. Mai 1 rM Jeerer See/NVP (N. Seifert)*; 27. Mai 1 Männchen u. 1 Weibchen Polder bei Kamp/OVP (M. u. C. Jaschhof, I. Reuter, B. Koop)*; 28. Mai 1 rM Polder Kamp-West/OVP (M. u. C. Jaschhof, B. Koop)*; 24. März-22. Juni 1 BP NSG Heiliger See und Hütelmoor/HRO (T. Leipe)*; 03. Juni 1 Weibchen rufend Röhthsee nordwestl. Wendorf/PCH (E. Schmidt)*; 23.-24. Juni 1 rM Friedrichshöfer Karpfenteiche im NSG Fischteiche in der Lewitz/LWL (S. Heer u. NABU-Gruppe aus Hamburg)*; 30. Juni 1 rM Steuersee/MÜR (F. Vökler)*; 30. Juni-01. Juli 1 rM NSG Galenbecker See/UER (M. Tetzlaff)*; 05. Juli 1 rM Dütschow Hohe Brücke/PCH (E. Schmidt)*.

Blässhuhn *Fulica atra*

2011: Späte Brut: 25. Sept. 1 BP füttert noch juv. NSG Brooksee/DBR (F. Vökler).

Austernfischer *Haematopus ostralegus*

2011: Winter (Januar): 05. Jan. 1 Boltenhagen/NWM (G. Wagner); 10. Jan. 2 NSG Insel Langenwerder/NWM (H.W. Nehls, V.J. Klaiher); 13. Jan. 1 Boddengewässer zw. Meinigenbrücke u. Pramort/NVP (U. Lau, W. Grafef); 17. Jan 4 Sandbank vor Gollwitz auf Poel/NWM (R.-R. Strache); 14. Jan. 14 Gollwitz – Fährdorfer Haken/Insel Poel/NWM (R.-R. Strache, J. Mevius); 14. Jan. 2 Weststrand zw. Parkplatz Drei Eichen u. Hohe Düne/NVP (F. Bark); 13. Febr. 13 NSG Insel Langenwerder/NWM (J. Mevius); 15. Febr. 9 Sandbank vor Gollwitz auf Poel/NWM (R.-R. Strache). Küste/Brut: 11. Juni 12 BP Bock/NVP (M. Teppke).

Binnenland/Brut: Baggerseen Zweedorf/LWL: 15. Mai 1 BP mit 2 pull. (D. Kasper), 05. Juni 1 BP brütend (H. Eggers u. a.); 16. Juni 1 BP mit 3 pull., am 17. Juni nur noch 2 pull. Dach der Klinik Boltenhagen/NWM (F.-F. Gabriel). **Küste/Ansammlungen ab 100 Ind.:** 31. Juli 115 NSG Peenemünder Haken/OVP (B. Schirmeister).

2012: Winter (Januar): NSG Insel Langenwerder/NWM: 14. Jan. 14 (R.-R. Strache), 18. Jan. 15, 26. Jan. 28 (D. Jäkel), 25. Jan. 6 (J. Mundt). **Binnenland/Brut:** 09. Juni 1 brütendes oder huderndes Ind. Baggerseen Zweedorf/LWL (D. Kasper). **Küste/Brut:** 12. Mai 9 BP Bock/NVP (M. Teppke); 22. Juli 1 BP (wie seit Jahren) Dach der Klinik Boltenhagen/NWM (J. Mevius).

Stelzenläufer *Himantopus himantopus*

2011: 28. Mai 1 Paar Polder Klotzow/OVP (J. Mohnhaupt, W. Smit); 29. Mai, 13. u. 25. Juni 1 Paar Murchiner Wiesen/OVP (B. Schirmeister, J. Köhler nur am 25. Juni); 03. Juni 2 Johannishofer Wiesen/OVP (H. Matthes); 11. Juni 2 Johannishofer Wiesen/OVP (D. Sellin); 12. Juni 1 Paar Johannishofer Wiesen/OVP (F. Eidam); 12. Juni 1 Paar Polder Klotzow/OVP (B. Schirmeister).

2012: Polder Heinrichswalde im NSG Galenbecker See/UER: 14. April, 05. Mai je 1 (M. Tetzlaff), 01. Mai 5 (C. Bock, M. Tetzlaff), 06. Juni 2 (T. Fritz, T. Harder, K. Hocke), 28. Juni 2 (C. Sedonati); 14. Juni 2 Bugewitz/OVP (F. Eidam); 03. Mai 1 Männchen PK Murchiner Wiesen/OVP (D. Sellin); 19. Mai 2 Klosterwiesen Hiddensee/RÜG (J. Berg); 27. Mai 2 Salzwiese Ladebow/HGW (H. Lauruschkus); 20. Juni 2 Polder Pinnow/OVP (J. Pätzold); 27. Juni 1 Polder Anklam/OVP (J. Köhler). **Brut:** 13. Mai-11. Aug. 1 BP, das 2 juv. erfolgreich aufzog Johannishofer Wiesen/OVP (Sellin und Schirmeister 2012); Johannishofer Wiesen: 12. Aug. 1 (M. Bechtolsheim), 24. Aug. 2 (M. u. C. Jaschhof), 25. Aug. 2 (A. Kormannshaus, S. Lüdke), 27. Aug. 2 (S. Klasan).

Säbelschnäbler *Recurvirostra avosetta*

2011: Heimzug/Erstbeobachtung: 13. März 1 NSG Insel Langenwerder/NWM (J. Mevius). **Binnenland/Brut:** mind. 6 BP mit erfolgreicher Brut Baggerseen bei Zweedorf/LWL (D. Kasper, H. Eggers u. a.). **Wegzug/Höchstzah-**

len ab 100 Ind.: 28. Aug. 1.100 Gellerhaken auf Hiddensee/RÜG (C. Rohde); 10. Sept 266 NSG Peenemünder Haken/OVP (D. Sellin).

2012: Heimzug/Erstbeobachtung: 02. März 3 Barther Oie/NVP (D. Vollhardt). **Heimzug/Höchstzahlen ab 100 Ind.:** 13. April 100 Altbessin/Hiddensee/RÜG (T. Büchner, A. Wolter); 18. April 100 Altbessin/Hiddensee/RÜG (S. Lilje); 08. Aug. 1.550 Bock/NVP (M. Teppke, G. Rogge). **Wegzug/Höchstzahlen ab 100 Ind.:** 08. Aug. 1.550 Bock im NLP Vorpomm. Boddenlandschaft/NVP (M. Teppke, G. Rogge). **Brut:** 15. Juli 3 BP (davon 1 BP mit 3 nfl. juv. u. 2 BP mit je 2 flüggen juv.) NSG Karrendorfer Wiesen/OVP (J. Köhler). **Binnenland:** 09. April 2, 01. Mai 1 NSG Galenbecker See/UER (M. Tetzlaff); 26. April 9 NSG Krakower Obersee/GÜ (W. Neubauer, F. Anderlik); 28. April 5 Drewitzsee/MÜR (W. u. E. Neubauer).

Kiebitzregenpfeifer *Pluvialis squatarola*

2011: Wegzug/Ansammlungen ab 500 Ind.: 28. Aug. 1.205 Bock/NVP (C. Rohde); 12. Nov. 3.400 Bock/NVP (M. Teppke, G. Rogge, D. Jäkel, H. Mers). **Winter:** NSG Insel Langenwerder/NWM: 10. Jan. 1 (H.W. Nehls, V.J. Klai-ber), 21. u. 27. Dez. je 1 (D. Jäkel).

2012: Heimzug/Erstbeobachtung: 19. Febr. 1 Recknitzwiesen südl. Wahrenstorf/DBR (H. Wieg); 14. März 1 NSG Insel Langenwerder/NWM (M. Kahl). **Wegzug/Ansammlungen ab 500 Ind.:** 08. Aug. 1.000 Bock u. Großer Werder/NVP (M. Teppke, G. Rogge, D. Jäkel).

Goldregenpfeifer *Pluvialis apricaria*

2011: Küste/Wegzug/Ansammlungen ab 5.000 Ind.: 28. Aug. 5.600 Bock/NVP (C. Rohde); 22. Okt. 10.000 Insel Kirr/NVP (R. Narsing); 11. Dez. ca. 6.000 u. 16. Dez. ca. 12.000 Insel Kirr u. Barther Oie/NVP (H. Scheufler). **Binnenland/Ansammlungen ab 2.000 Ind.:** 09. Sept. 2.000 NSG Großer Schwerin/Müritz (R. Schwarz); 28. Okt. 2.400 zw. Thelkow u. Nustrow/DBR (H. u. M. Wieg).

2012: Küste/Wegzug/Ansammlungen ab 5.000 Ind.: 03. Jan. ca. 15.000 Insel Kirr u. Barther Oie/NVP (H. Scheufler, A. Bellmann, H. Krug); 06. Okt. 6.000 Marseviek/RÜG (B.P. Gambke); 08. Okt. 5.000 Insel Liebes/RÜG (H. Fedders); 19. Okt. 5.000 westl. Klein Karrendorf/OVP (M. u. C. Jaschhof); 02. Nov. 6.000 Gahlitz/Udarser Wiek/RÜG (A. Niemöller) 06.

Nov. 5.300 bei Klockenhagen/NVP (U. Kolbe). Binnenland/Ansammlungen ab 2.000 Ind.: 04. Nov. 8.500 Feldmark zw. Zarnekow u. Upost/DM (M. Teppke).

Kiebitz *Vanellus vanellus*

2012: Binnenland/Große Ansammlungen: 04. Nov. 10.300 Feldmark zw. Zarnekow u. Upost/DM (M. Teppke).

Steppenkiebitz *Vanellus gregarius*

2011: 19. Aug. 1 ad. PK>ÜK Polder Klein Mar-kow/GÜ u. 02. Sept. 1 ad. PK>ÜK Wiesen bei Levitzow/GÜ, beide Vögel identisch (C. Rohde)*. **Vierter Nachweis für Mecklenburg-Vorpommern.**

Flussregenpfeifer *Charadrius dubius*

2011: Heimzug/Erstbeobachtung: 27. März 3 Elbwiesen bei Gothmann/LWL (K. Kähler). Wegzug/große Ansammlungen: 02. Sept. 28 Wiesen bei Levitzow/GÜ (C. Rohde); 11. Sept. 130 NSG Putzarer See/OVP (J. Kraatz); 17. Sept. 37 Neukirchener Plage/GÜ (F. Vökler). **2012:** Heimzug/Erstbeobachtung: 16. März 1 bei Gorow/DBR (R. Marquardt).

Sandregenpfeifer *Charadrius hiaticula*

Korrektur 2009: Bei den am 30. Dez. beobachteten 100 Ind. bei Bargeshagen/DBR (M. Teppke) handelte es sich nicht um Sandregenpfeifer, sondern um Kiebitze (sh. S. 442 in Vökler 2013).

2011: Winter: 18. Jan. 1 Boltenhagen/NWM (F.-F. u. K. Gabriel). Heimzug/Erstbeobachtung: 12. Febr. 1 Wohlenberger Wiek/NWM (B. Freitag); 12. Febr. 1 Boiensdorfer Werder/NWM (N. Lauter). Wegzug/Ansammlungen ab 100 Ind.: 28. Aug. 610 Bock/NVP (C. Rohde); 02. Sept. 142 Wiesen bei Levitzow/GÜ (C. Rohde); 05. Sept. 196, 09. Sept. 192, 11. Sept. 210 Conventer Niederung/DBR (F. Vökler); 11. Sept. ca. 100 NSG Putzarer See/OVP (J. Kraatz). Küste/Brut: 11. Juni 29 BP Bock/NVP (M. Teppke). Binnenland/Brut: 05. Juni 1 BP brütend Baggerseen Zweedorf/LWL (H. Eggers u. a.).

2012: Heimzug/Erstbeobachtung: 25. Febr. 2 nördl. Timmendorf/Poel/NWM (S. Heer). Binnenland/Brut: 27. April 2 BP Trebelwiesen zw. Groß u. Klein Methling/DM (M. Teppke); 12. Juli 1 BP Acker beim Polder Anklam/

OVP (J. Köhler); 01. Juli 1 BP Seewiesen Heinrichswalde im NSG Galenbecker See/UER (R. Holz). Küste/Brut/Konzentration: 12. Mai 19 BP Bock/NVP (M. Teppke). Wegzug/Ansammlungen ab 100 Ind.: 08. Aug. 1.580 Bock u. Großer Werder/NVP (M. Teppke, G. Rogge, D. Jäkel); 21. Aug. 220 NSG Karrendorfer Wiesen/OVP (S. Lüdke); 03. Sept. 123 NSG Galenbecker See/UER (M. Tetzlaff, S. Siegel). Wegzug/Letztbeobachtung: 27. Okt. 1 NSG Insel Langenwerder/NWM (J. Klaiber).

Seeregenpfeifer *Charadrius alexandrinus*

2011: 15. Mai 1 NSG Insel Walfisch/HWI (J. Mevius); 09. Okt. 1 Grabow/NVP (K.-J. Fehlb-berg).

2012: 27. Okt. 1 Darßer Nothafen/NVP (U. Fischer).

Mornellregenpfeifer *Charadrius morinellus*

2011: 15. April 2 SK überfliegend Wüst-Elde-na/OVP (D. Sellin)*; 16. Okt. 2 bei Zahrendorf-Ausbau/PCH (E. Schmidt)*.

Regenbrachvogel *Numenius phaeopus*

2011: Wegzug/Ansammlungen ab 50 Ind.: 28. Juli 57 in einem Trupp dz. nach SW NSG Insel Koos/HGW (R. Abraham).

Großer Brachvogel *Numenius arquata*

2011: Brut: Brutbestand M-V: 43 BP (Mitt. M. Teppke).

2012: Brut: Brutbestand M-V: 44 BP (Mitt. M. Teppke).

Uferschnepfe *Limosa limosa*

2011: Heimzug/Erstbeobachtung: 19. März 1 NSG Riether Werder/UER (F. Joisten). Brut: je 1-2 Paare mit BV Johannishofer Wiesen/OVP u. Bugewitzer Wiesen/OVP (lt. Jahresbericht FG HGW).

2012: Brut: 1 BP Wiesen am Lychensee bei Wieck/Darß/NVP (M. Teppke); 11 BP Haffwiesen bei Leopoldshagen/OVP/UER (G. Olst-horn, M. Teppke, J. Vagt); 2 BP Polder Bugewitz zw. Bugewitz u. Rosenhagen/OVP (F. Joisten, C. Scharnweber, D. Sellin); 2 BP Polder Johannishof/OVP (D. Sellin); 3 BP NSG Riether Werder/UER (F. Joisten). Wegzug/Letztbeobachtung: 03. Nov. 1 NSG Karrendorfer Wiesen/OVP (F. Tetzlaff).

Pfuhschnepfe *Limosa lapponica*

2011: Winter: NSG Insel Langenwerder/NWM: 18. Dez. 1 (R.-R. Strache), 27. Dez. 4 (D. Jäkel), 28. Dez. 7 (H.W. Nehls, E. u. W. Kappes). Wegzug/Ansammlungen ab 100 Ind.: 31. Juli 154 NSG Peenemünder Haken/OVP (B. Schirmeister); 17. Sept. 103 NSG Peenemünder Haken/OVP (B. Schirmeister); 12. Nov. 160 Bock/NVP (M. Teppke, G. Rogge). **2012:** Winter: 29. Jan. 10 Wohlenberger Wiek bei Niendorf/NWM (R.-R. u. A. Strache); 25. Jan. mind. 25 NSG Insel Langenwerder/NWM (J. Mundt); 29. Jan. 6 Wohlenberger Wiek bei Aalbude/NWM (J. Mevius); 12. Dez. Wohlenberger Wiek/NWM 2 (F.-F. Gabriel); 15. Dez. 2 u. 22. Dez. 1 Wohlenberger Wiek/NWM (B. Freitag). Wegzug/Ansammlungen ab 100 Ind.: 13. Okt. 410 Bock/NVP (M. Teppke, G. Rogge).

Schlammfläuer, unbestimmt *Limnodromus sp.*

2011: 19. Juli 1 PK, später nach S abfliegend NSG Karrendorfer Wiesen/OVP (C. u. M. Jaschhof)*.

Waldschnepfe *Scolopax rusticola*

2011: Letzter Balzflug: 16. Juli 1 balzfliegend Dabelow/MST (F. Vökler); 16. Juli 1 Bansin/OVP balzfliegend (H. Matthes).

Zwergschnepfe *Lymnocyptes minimus*

2011: Winter: 04. Dez. 1 Grenzer See/DBR (F. Vökler), 11. Dez. 1 NSG Riether Werder/UER (F. Joisten). Heimzug/Erstbeobachtung: 22. März 1 NSG Struck/OVP (D. Sellin). Heimzug/Letzbeobachtung: 08. Mai 1 NSG Karrendorfer Wiesen/OVP (R. Abraham). **2012:** Deutliche Zunahme der Beobachtungsmeldungen (n=25). Heimzug/Erstbeobachtung: 16. März 1 Polder Bugewitz/OVP (M. Kahl). Heimzug/Letzbeobachtung: 07. Mai 2 Murchiner Wiesen/OVP (D. Sellin). Wegzug/Erstbeobachtung: 06. Juli 1 NSG Greifswalder Oie/OVP (S. Schirmer). Wegzug/Letzbeobachtung: 12. Dez. 1 Greifswald/HGW (M. Jurke). Große Ansammlungen: 17. März 10 nördliches Grasland im NSG Greifswalder Oie/OVP (M. Mähler); 18. März 9 NSG Galenbecker See/UER (M. Kahl); 15. Nov. 50 zw. Meiningen u. Pramort/NVP (U. Lau, W. Graef).

Doppelschnepfe *Gallinago media*

2011: 24. Sept. 1 ad. Wiesen zw. Kloster u. Vitte auf Hiddensee/RÜG (J. R. Trompheller)*. **2012:** 10. Mai 2 NSG Kooser Wiesen/OVP (M. u. C. Jaschhof)*.

Bekassine *Gallinago gallinago*

2011: Wegzug/Große Ansammlungen: 11. Sept. 826 Conventer Niederung/DBR (F. Vökler). **2012:** Wegzug/Große Ansammlungen: 07. Aug. 900 Große Rosin/DM (B. Herold). Winter (Januar): 08.-09. Jan. 1 Grabow/NVP (K.-J. Fehlberg).

Odinshühnchen *Phalaropus lobatus*

2011: Bock/NVP: 14. Aug. 2 (H. Mers, G. Rogge), 28. Aug. 1 ad. u. 5 juv. (C. Rohde); Conventer Niederung bei Rethwisch/DBR: 04. Sept. 1 (A. Kormannshaus), 05. Sept. 2 dj. (F. Vökler), 07. Sept. 1 dj. (E. Hahlbeck, U. Falk), 13. Sept. 2 dj. (R. Neumann), 16. Sept. 2 (H.W. Nehls), 18. Sept. 1 dj. (E. Hahlbeck, U. Falk); NSG Karrendorfer Wiesen/OVP: 21. Juli 2 (D. Schulze), 27. Juli 2 (R. Abraham, F. Eidam, H. Lemke, A. Siegmund), 06. Aug. 1 immat. (M. Vieth); 14. Aug. 26, davon mind. 3 dj. Viehweide bei Neukalen/DM (C. Rohde); 15. Aug. 1 Acker in der Lewitz bei Spornitz/PCH (A. Reichhardt); 29. Aug. u. 03. Sept. je 3 Ziesebruch bei Rubenow/OVP (D. Sellin); 03. Sept. 2 dj. Ziesetal bei Wolgast/OVP (B. Schirmeister); 03. Okt. 1 dj. NSG Insel Koos/HGW (R. Abraham). **2012:** 21. Aug. 2 NSG Karrendorfer Wiesen/OVP (J. Roeder); 24. Aug. 1 Johannishofer Wiesen/OVP (M. u. C. Jaschhof); 25. Aug. 1 NSG Karrendorfer Wiesen/OVP (M. Jaschhof); 31. Aug. 1 Murchiner Wiesen/OVP (D. Sellin); 01. Sept. 1 NSG Nonnensee/RÜG (T. Heinicke); 01. Sept. 1 Greifswalder Bodden südl. Insel Ruden/OVP (F. Weiss, J. von Rönn); 03. Sept. 1 NSG Karrendorfer Wiesen/OVP (M. u. C. Jaschhof); 07. Sept. 1 Sandbänke vor Spülfeld Wampen/OVP (M. Jaschhof); 09. Sept. 1 Johannishofer Wiesen/OVP (M. u. C. Jaschhof); 14. u. 18. Sept. je 1 Polder Fleethof im NSG Galenbecker See/UER (C. Bock); 30. Sept. u. 05. Okt. je 1 Johannishofer Wiesen/OVP (W. Püschel).

Thorshühnchen *Phalaropus fulicarius*

2011: 19. Dez. 1 ad. SK bei Dranske/RÜG (D.



Abb. 9: Thorshühnchen *Phalaropus fulicarius* am 19.12.2011 bei Dranske/RÜG. Foto: D. Weis. – Red Phalarope *Phalaropus fulicarius* on 19.12.2011 near Dranske/RÜG.

Weis)* (Abb. 9).

Flussuferläufer *Actitis hypoleucos*

2011: Wegzug/große Ansammlungen: 11. Sept. 130 NSG Putzarer See/OVP (J. Kraatz).

2012: Heimzug/Erstbeobachtung: 25. März 2 nördl. Neu Käbelich/MST (A. Griesau).

Dunkler Wasserläufer *Tringa erythropus*

2011: Heimzug/Ansammlungen ab 100 Ind.: 30. April 120 Seewiesen Heinrichswalde im NSG Galenbecker See/UER (M. Tetzlaff, N. Reuter, M. Thurley). Wegzug/Ansammlungen ab 100 Ind.: 28. Aug. 355 Bock/NVP (C. Rohde); 04. Sept. 116 Beke u. 17. Sept. 143 bei Boldenstorf/GÜ (F. Vökler); 17. Sept. 148 Beke bei Klein Grenz/DBR (F. Vökler); 11. Sept. 145 u. 18. Sept. 112 Conventer Niederung (F. Vökler); 25. Sept. 210, 01. Okt. 185 u. 04. Okt. 178 Neukirchener Plage/GÜ (F. Vökler); 05. Okt. 130 Neukirchener Plage/GÜ (H.W. Nehls). Wegzug/Letztbeobachtung: 12. Nov. 22 Seewiesen Heinrichswalde im NSG Galenbecker See/UER (M. Tetzlaff).

2012: Heimzug/Erstbeobachtung: 18. März 2 SK Großer Dambecker See/NWM (R.-R. u. A. Strache). Wegzug/Ansammlungen ab 100 Ind.: Polder Heinrichswalde im NSG Galenbecker See/UER: 01. Mai 253 (C. Bock), 03. Mai

113, 05. Mai 110 (M. Tetzlaff); Johannishofer Wiesen/OVP: 22. Juni 150 (S. Olschewski), 24. Aug. 120 (M. u. C. Jaschhof), 25. Aug. 118 (A. Kormannshaus), 09. Sept. 170 (M. u. C. Jaschhof), 12. Sept. 250 (J. Pätzold); 23. Juni 344 Bock/NVP (D. Jäkel); Murchiner Wiesen/OVP: 16. Aug. 138, 31. Aug. 295, 19. Sept. 187, 28. Sept. 175 (D. Sellin); 08. Aug. 260 Bock u. Großer Werder/NVP (M. Teppke, G. Rogge, D. Jäkel). Wegzug/Letztbeobachtung: 20. Nov. 7 Murchiner Wiesen/OVP (D. Sellin).

Rotschenkel *Tringa totanus*

2011: Binnenland/Brut: 1 BP Elbvorland bei Horst/LWL (J. Roth); 23. April 2 BP Trebelwiesen zw. Klein u. Groß Methling/DM (M. Teppke); 29. April 1 BP Krugsdorfer Wiesen/UER (M. Teppke); Polder unteres Peenetal: 14-17 BP (Sellin und Schirmeister 2012), 30. Mai 4 BP Haffwiesen bei Leopoldshagen/OVP/UER (M. Teppke); Küste/Brut: 28. April 2 BP Insel Schmidtbülten bei Wieck/Darß/NVP (M. Teppke); 28. April 2 BP Wiesen am Wiecker See bei Wieck/Darß/NVP (M. Teppke); 28. April 2 BP Wiesen am Lychensee bei Wieck/Darß/NVP (M. Teppke). Große Ansammlungen: 11. Juni 120 Bock/NVP (D. Jäkel, H. Mers, G. Rogge, M. Teppke); 28. Aug. 430 Bock/NVP (C. Rohde); 02. Sept. 42 Wiesen bei Levitzow/GÜ (C. Rohde). Winter: 02. Jan. 3 Boltenhagen/NWM (M. Nies); 05. Jan. 5 Boltenhagen/NWM (G. Wagner); 10. Jan. 4 NSG Insel Langenwerder/NWM (H.W. Nehls, V.J. Klaiber); 17. Dez. 5 Wohlenberger Wiek/NWM (B. Freitag); 18. Dez. 3 NSG Insel Langenwerder/NWM (R.-R. Strache); 19. Dez. 1 NSG Insel Langenwerder/NWM (F. Gosselck); 24. Dez. 1 Warnemünde/HRO (K.-H. Beyer); 28. Dez. 5 NSG Insel Langenwerder/NWM (H.W. Nehls, E. u. W. Kappes); 28. Dez. 3 Wohlenberger Wiek/NWM (H.W. Nehls, E. u. W. Kappes).

2012: Binnenland/Brut: 19. April 1 BP Peenewiesen bei Jettchenshof/DM (M. Teppke); 19. April 3 BP Viehweiden südl. Peenekanal bei Neukalen/DM (M. Teppke); 20. April 1 BP Polder Krugsdorf im Randowbruch bei Krugsdorf/UER (M. Teppke, J. Vagt); 20. April 1 BP Randowbruch am Kleinen Koblentzer See/UER (M. Teppke, J. Vagt); Polder unteres Peenetal: 17-21 BP (Sellin und Schirmeister 2012); 20. April 5 BP Haffwiesen bei Leopoldshagen/UER (G. Olsthorn, M. Teppke, J.

Vagt); 27. April 3 BP Trebelwiesen zw. Groß u. Klein Methling/DM (M. Teppke). Winter: 06. Jan. 3 Strand bei Redewisch/NWM (F.-F. u. K. Gabriel); 23. Jan. 4 Wohlenberger Wiek/NWM (F.-F. u. K. Gabriel); 24. Jan. 1 Warnemünde/HRO (B. Holtmann); 25. Jan. mind. 8 NSG Insel Langenwerder/NWM (J. Mundt); 02. u. 04. Febr. je 1 (L. Jonas), 05. Febr. 1 (A. Schulz) Warnemünde/HRO; 02. Dez. 1 Warnemünde/HRO (A. Schulz); 16. Dez. 1 nördl. Gollwitz/Poel/NWM (R.-R. Strache). Große Ansammlungen: 23. Juni 92 Bock/NVP (D. Jäkel).

Teichwasserläufer *Tringa stagnatilis*

2011: 21. Aug. 1 K1 Peenewiesen bei Groß Markow/GÜ (C. Rohde)*.

2012: 05. Juli 1 ad. Murchiner Wiesen/OVP (D. Sellin)*; 22. Juni 1 PK Johannishofer Wiesen/OVP (S. Olschewski)*; 12. Juli 1 NSG Karrendorfer Wiesen/OVP (D. Gabriel)*; Johannishofer Wiesen/OVP*: 03. Aug. 1 (R. Schneider)*, 05. Aug. 3 (M. u. C. Jaschhof)*, 07. Aug. 2 (B. Jahnke)*, 09. Aug. 1 ad. ÜK/SK (M. Heindl, B. Schirmeister, J. Mohnhaupt, R. Schneider, F. Iser)*, 11. Aug. 1 ad. ÜK/SK (B. Schirmeister, W. Püschel)*; 16. Aug. 1 Johannishofer Wiesen/OVP (D. Sellin)*.

Grünschenkel *Tringa nebularia*

2011: Wegzug/Ansammlungen ab 100 Ind.: 16. Juli 190 Bock/NVP (M. Teppke, D. Jäkel, H. Mers); 28. Aug. 450 Bock/NVP (C. Rohde). **2012**: Wegzug/Ansammlungen ab 100 Ind.: 27. April 110 Trebelwiesen zw. Groß u. Klein Methling/DM (M. Teppke); 08. Aug. 190 Bock/NVP (M. Teppke, D. Jäkel, G. Rogge).

Waldwasserläufer *Tringa ochropus*

2011: Winter: 22. Jan. 1 Prägelbach bei Budenhagen/OVP (J. Köhler, F. Tetzlaff); 18. Dez. 1 Neuhofer Teich/LWL u. 28. Dez. 1 Klinker Teiche/PCH (H. Zimmermann). Heimzug/Erstbeobachtung: 07. März 1 Nebeldurchbruchstal im NSG Nebel/GÜ (B. Klare). Wegzug/Ansammlungen ab 10 Ind.: 16. Sept. 17 Conventer Niederung bei Bahrenhorst/DBR (H.W. Nehls).

2012: Winter: 14. Jan. 2 Mühlbach bei Neu Mistorf/GÜ (G. Ulrich); 14. Jan. 1 südl. Groß Banzelwitz/RÜG (M. Graf); 15. Jan. 1 Warnowtal nordöstl. Papendorf/DBR (E. Coburger); 17. Jan. 2 Brandmühle/NB (K.-D. Don-

ner); 02. Febr. 1 Recknitz bei Zarnewan/DBR (G. Ulrich); 19. Febr. 1 Klein Zastrow/OVP (J. Köhler); 18. Dez. 1 Groß Schmölen/LWL (A. Degen); 30. Dez. 2 NSG Hütter Karpfenteiche/DBR (R. Neumann). Heimzug/Erstbeobachtung: 15. März 1 bei Hanstorf/DBR (R. Marquardt).

Bruchwasserläufer *Tringa glareola*

2011: Heimzug/Erstbeobachtung: 02. April 1 NSG Riedensee/DBR (M. Vieth). Ansammlungen ab 100 Ind.: 22. April 109 Murchiner Wiesen/OVP (B. Schirmeister); 29. April 200 Krugsdorfer Wiesen u. Koblentzer Seewiesen/UER (M. Teppke); 07. Mai 110 u. 25. Juni 122 Murchiner Wiesen/OVP (B. Schirmeister, J. Köhler nur 25. Juni); 07. Mai 162 u. 25. Juni 114 Polder Klotzow/OVP (B. Schirmeister); 15. Juli 150 Johannishofer Wiesen/OVP (D. Sellin); 29. Juli 108 Conventer Niederung bei Bahrenhorst/DBR (F. Vökler); 02. Aug. 154 Thurbruch auf Usedom/OVP (B. Schirmeister); 19. Aug. 210 Polderwiesen Klein Markow/GÜ (C. Rohde); 02. Sept. 110 Wiesen bei Levitzow/GÜ (C. Rohde). Wegzug/Letzbeobachtung: 08. Nov. 3 Ziddorf/MÜR (B. Ladendorf). **2012**: Heimzug/Erstbeobachtung: 07. April 7 Prohner See/NVP (N. Donner). Ansammlungen ab 100 Ind.: NSG Galenbecker See/UER: 28. April 320 westl. Eschholz (C. Bock), 150 Polder Fleethof (W. Witte), 29. April 139 W Eschholz (C. Bock), 30. April 400 Polder Heinrichswalde u. 200 Polder Fleethof (C. Bock), 03. Mai 206, 05. Mai 177, 20. Juni 154, 08. Juli 245 Polder Heinrichswalde, 01. Juli 103 Polder Fleethof (M. Tetzlaff), 09. Juli 122, 10. Juli 141 Polder Fleethof, 09. Juli 145+204, 10. Juli 122+116 Polder Heinrichswalde (C. Bock); 01. Mai 150 Koblentz/UER (W. Witte); 05. Juli 553 Murchiner Wiesen/OVP (D. Sellin); Johannishofer Wiesen/OVP: 08. Juli 180 (M. Jaschhof); 09. Juli 196 (I. Fahne). Wegzug/Letzbeobachtung: 28. Okt. 1 Fischteiche am Aussichtsturm/Lewitz/LWL (D. Ehlert). Sommer: 2 Paare mit Revierverhalten NSG Heiliger See und Hütelmoor/HRO (T. Leipe).

Kampfläufer *Philomachus pugnax*

2011: Heimzug/Erstbeobachtung: 13. März 6 Elbwiesen bei Gothmann/LWL (K. Kähler). Brut: BV gab es bei folgenden Nachweisen: 02. Juni 1 Weibchen Polder Kamp-Ost/OVP

(D. Sellin); Johannishofer Wiesen/OVP: 10. Juni 1 Weibchen (D. Sellin), 12. Juni 5 Männchen balzen 1 Weibchen an (F. Eidam), 12. Juni 3 Männchen (B. Schirmeister). Große Ansammlungen: 29. April 300 Krugsdorfer Wiesen/UER (M. Teppke); 01. Mai 140 Johannishofer Wiesen/OVP (M. Teppke); 01. Mai 930 u. 07. Mai 1.170 Johannishofer u. Murchiner Wiesen/OVP (B. Schirmeister); 02. Mai mind. 850 Johannishofer Wiesen/OVP (J. Köhler); 07. Mai 1.000-1.200 Polder Johannishof/OVP (M. u. C. Jaschhof).

2012: Große Ansammlungen: 27. April 1.830 Trebelwiesen zw. Groß u. Klein Methling/DM (M. Teppke); 02. Mai 500 Polder Heinrichswalde im NSG Galenbecker See/UER (T. Harder).

Steinwähler *Arenaria interpres*

2012: Große Ansammlungen: 16. Aug. 40 nördl. Karlshagen auf Usedom/OVP (W. Scharlau); 22. Aug. 50 nördl. Karlshagen auf Usedom/OVP (S. Lüdke); 18. Aug. 23 Enddorn Hiddensee/RÜG (J. Roeder); 29. Aug. 30 NSG Insel Walfisch/HWI (B. Freitag, J.-U. Scherpelz).

Sumpfläufer *Limicola falcinellus*

2011: 16. Mai 2 bei der Meiningenbrücke/NVP (C. Bock, A. Rausch); Karrendorfer Wiesen/OVP: 10. Juli 1 ad. NSG (J. Köhler), 14. Juli 7 (R. Abraham), 16. Juli 12 (F. Eidam, C. Völlm), 17. Juli 8 u. 19. Juli 4 (M. u. C. Jaschhof), 17. Juli 14 (F. Iser), 27. Juli 1 (R. Christensen), 27. Juli 2 (F. Eidam, H. Lemke, A. Siegmund); Ziesetal bei Rubenow/OVP: 27. Aug. 2 K1 (B. Schirmeister), 29. Aug. 1 (D. Sellin), 03. Sept. 3 K1 (B. Schirmeister), 03. Sept. 5 (D. Sellin); 14. Aug. 18, davon mind. 4 K1 Viehweide bei Neukalen/DM (C. Rohde); 28. Aug. 62, davon 39 dz. nach W mit kurzer Zwischenrast Bock/NVP (C. Rohde); 02. Sept. 2 K1 Wiesen bei Levitzow/GÜ (C. Rohde); 09. Sept. 1 Conventer Niederung/DBR (F. Vökler); 09. Sept. 2 NSG



Abb. 10: Auftreten des Sumpfläufers *Limicola falcinellus* im Jahr 2012 in Mecklenburg-Vorpommern (n=38; Daten aus www.oamv.de und www.ornitho.de). – Occurrence of the Broad-billed Sandpiper *Limicola falcinellus* in Mecklenburg-Western Pomerania in 2012 (n=38; data from www.oamv.de and www.ornitho.de).

Wampener Riff/OVP (J. Köhler); 09. Sept. 1 K1 Murchiner Wiesen/OVP (D. Sellin); 05. Sept. 1 NSG Putzarer See/OVP (J. Kraatz).

2012: Heimzug/Erstbeobachtung: 10. Mai 1 PK Polder Heinrichswalde im NSG Galenbecker See/UER (C. Bock). Wegzug/Erstbeobachtung: 10. Juli 6 NSG Karrendorfer Wiesen/OVP (M. Jaschhof). Wegzug/Letzbeobachtung: 09. Sept. 1 Johannishofer Wiesen/OVP (M. u. C. Jaschhof). In diesem Jahr wurden deutlich mehr Beobachtungen (n=38) gemeldet, daher werden die Daten grafisch dargestellt (Abb. 10)

Knutt *Calidris canutus*

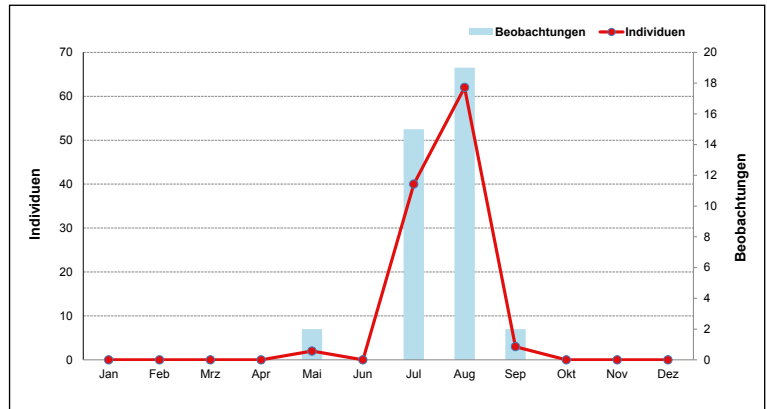
2011: Wegzug/Ansammlungen ab 100 Ind.: 28. Aug. 910 Bock/NVP (C. Rohde); 30. Aug. 124 NSG Wampener Riff/OVP (J. Köhler); 02. Sept. 105 K1 Wiesen bei Levitzow/GÜ (C. Rohde). Winter: 17. Dez. 1 Boltenhagenbucht bei Tarnewitz/NWM (B. Freitag).

2012: Winter: 03. Febr. 1 Westmole in Warnemünde/HRO (E. Hahlbeck); 12. Dez. 1 u. 13. Dez. 2 Nordstrand Prerow/NVP (S. Klasan). Wegzug/Ansammlungen ab 100 Ind.: 22. Aug. 300 NSG Peenemünder Haken/OVP (S. Lüdke).

Sanderling *Calidris alba*

Ergänzungen 2010: Winter: 04. Febr. 2 Strand Warnemünde/HRO (M. Teppke); 07. Febr. 9, 08. Febr. 18, 09. Febr. 3-4 u. 23. Febr. 1

Strand bei Börgerende/DBR (alle M. Teppke).
2011: Winter: 02. Jan. 14 Boltenhagen/NWM (F. Fritzsche, L. Herz); 02. Jan. 19 u. 05. Jan. 14 Boltenhagen/NWM (G. Wagner); 12. Jan. 1 Strand zw. Zingst-Müggenburg u. Hohe Düne Prerow/NVP (U. Lau); 30. Jan. 46 (meist juv., einige ad. SK) u. 12. Febr. 82 West- bis Nordstrand Prerow/NVP (R. Schuster); 30. Jan. 69 Nordstrand Prerow/NVP (P. Vinke); 31. Jan. 1 ad. Mittelmole Warnemünde (M. Teppke); 18. Dez. 5 NSG Peenemünder Haken/OVP (B. Schirmeister).

2012: Winter: 01. Jan. 4 Wustrower Seebrücke/NVP (A. Brückner); 14. Jan. 6 Born/NVP (P. Heinrich); 14. Jan. 16 Weststrand Darßer Ort/NVP (F. Bark); 15. Jan. 18 Ahrenshoop – Dierhagen/NVP (M. Lange); 24. Jan. 103, 25. Jan. 65 Nordstrand Prerow/NVP (S. Klasan); 26. Jan. 4 NSG Insel Langenwerder/NWM (D. Jäkel); 27. Jan. 17 Wohlenberger Wiek/NWM (A. Brückner); 28. Jan. 34 Nordstrand Prerow/NVP (A. Mitschke); 29. Jan. 3 Warnemünde/HRO (E. Coburger); 29. Jan. 2 Zingst/NVP (A. Mitschke); 29. Jan. 2 Ahrenshoop/NVP (I. Blödorn); 30. Jan. 12 Ahrenshoop/NVP (A. Mitschke); 30. Jan. 2, 02. Febr. 8 u. 04. Febr. 9 Warnemünde/HRO (L. Jonas); 12. Dez. 26, 13. Dez. 45 Nordstrand Prerow/NVP (S. Klasan); 12. Dez. 4 Born/NVP (S. Klasan); 16. Dez. 2 Darß nordöstl. Ahrenshoop/NVP (K. Stankewitz); 20. Dez. 31 Prerow/NVP (S. Demond-Maaß); 28. Dez. 1 Rostock/HRO (C. Herrmann); 29. Dez. 6 Nordstrand Prerow/NVP (W. Püschel). Große Ansammlungen: 22. Aug. 346 zw. Karlshagen u. NSG Peenemünder Haken/OVP (S. Lüdke).

Zwergstrandläufer *Calidris minuta*

2011: Binnenland/Große Ansammlungen: 14. Aug. 32 Viehweide bei Neukalen/DM (C. Rohde); 02. Sept. 35 Wiesen bei Levitzow/GÜ (C. Rohde).

2012: Heimzug/Erstbeobachtung: 24. März 1 Salzwiese Ladebow/HGW (F. Iser). Wegzug/Letzbeobachtung: 24. Okt. 2 Polder Fleethof im NSG Galenbecker See/UER (M. Tetzlaff).

Temminckstrandläufer *Calidris temminckii*

2011: Binnenland/Konzentration: 01. Mai 60 Polder Murchin bei Johannishof/OVP (M. Teppke). Wegzug/Letzbeobachtung: 15. Sept. 1 juv. Torfstich Kavelpaß/ (C. Bock).

2012: Heimzug/Erstbeobachtung: 27. April 5 Trebelwiesen zw. Groß u. Klein Methling/DM (M. Teppke); 04. Mai 1 Sandbänke vor Spülfeld Wampen/OVP (R. Hippa). Wegzug/Letzbeobachtung: 21. Sept. 1 NSG Karrendorfer Wiesen/OCP (K. Fiehl).

Sichelstrandläufer *Calidris ferruginea*

2011: Küste/Ansammlungen ab 100 Ind.: Bock/NVP: 16. Juli 300 (M. Teppke), 28. Aug. 465 (C. Rohde). Binnenland/Große Ansammlungen: 14. Aug. 128 Viehweide bei Neukalen/DM (C. Rohde); 02. Sept. 28 K1 Wiesen bei Levitzow/GÜ (C. Rohde).

2012: Küste/Ansammlungen ab 100 Ind.: 26. Aug. 170 NSG Karrendorfer Wiesen/OVP (M. Hoffmann u. Ornithol. FG Waren).

Meerstrandläufer *Calidris maritima*

2011: Warnemünde/HRO: 09. Febr. 2 (L. Jonas), 12. Febr. 2 (K.-H. Beyer), 27. Febr. 1 immat. (M., S. u. M. Vieth); 12. März 1 (T. u. S. Leipe), 24. Dez. 1 (K.-H. Beyer), 25. Dez. 1 (T. u. S. Leipe); 27. Jan. 1 Strand östl. Seebrücke Graal-Müritz/DBR (R. Schuster).

2012: Warnemünde/HRO: 01. Jan. 1 (M. Monschko), 15. Jan. 1 (M. Nies), 19. Jan. 1 (P. Vinke), 29. Jan. 1 (E. Coburger), 04. Febr. 2 (L. Jonas), 08. Febr. 1 (E. Hahlbeck); 03. u. 5. Febr. 1 Boltenhagen/NWM (J. Lotzing); ungewöhnlich früh: 08. Aug. 1 NSG Insel Langenwerder/NWM (D. Köhler); 22. Okt. 1 NSG Greifswalder Oie (M. Mähler).

Alpenstrandläufer *Calidris alpina*

2011: Wegzug/Höchstzahlen ab 1.000 Ind.: 12. Nov. 11.700 Bock/NVP (M. Teppke, G. Rogge, D. Jäkel, H. Mers); 31. Juli 1.308 NSG Peenemünder Haken/OVP (B. Schirmeister).

2012: Wegzug/Höchstzahlen ab 1.000 Ind.: 08. Aug. 4.000 Bock und Großer Werder/NVP (M. Teppke, G. Rogge, D. Jäkel).

Rotflügel-Brachschwalbe *Glareola pratincola*

2011: 05. Juni 1 ad. PK NSG Insel Kirr/NVP (T. u. C. Spretke)*.

Schmarotzerraubmöwe *Stercorarius parasiticus*

2011: 27. April 1 intermediär oder helle Morphe dz. nach N NSG Insel Langenwerder/NWM (J. Mundt, F. Gosselck); 08. Mai 1 PK helle Morphe dz. von S nach N östl. NSG Ruden/OVP (H. Matthes, H. Pommeranz); 01.

Juni 1 subad./ad. (PK-Typ) hoch dz. nach W bei Leppin/MST (C. Bock); 24. Aug. 2 Wampener Riff/OVP (C. Völlm); 17. Sept. 2 juv. NSG Peenemünder Haken/OVP (B. Schirmeister); 24. Sept. 1 juv. Ostsee bei Ahlbeck auf Usedom/OVP (B. Schirmeister); 09. Okt. 4 juv. dz. nach NW Ostsee bei Bansin auf Usedom/OVP (B. Schirmeister); 30. Okt. 1 vermutlich K2 helle Morphe Gellen auf Hiddensee/RÜG (T. u. S. Leipe); 20. Nov. 1 dz. nach NW Ostsee bei Zinnowitz auf Usedom/OVP (A. u. K. Knapp).

2012: 06. Juli 1 ad. helle Morphe dz. von E nach WNW NSG Insel Walfisch/HWI (T. Becker, L. Havermeier, A. Köhler); 08. Aug. 2 Wampener Riff/OVP (J. Köhler); 21. Aug. 21 dz. nach WSW offshore vor Börgerende/DBR (D. Bender, M. Grimm, H.W. Nehls, V. Röhrbein); 21. Aug. 1 dz. nach W Feld nördl. Leppin/MST (C. Bock); 21. Aug. 1 Wampener Küste bei Kooser Wiesen/OVP (M. Jaschhof); 22. Aug. 4 u. 23. Aug. 2 dz. nach WSW offshore vor Börgerende/DBR (D. Bender, M. Grimm, H.W. Nehls, V. Röhrbein); 23. Aug. 1 kreisend u. nach W abfliegend Reitbahnsee Neubrandenburg/NB (K.-J. Donner); 23. Aug. 1 dunkle Morphe dz. offshore vor Sassnitz/RÜG (H. Lauruschkus).

Falkenraubmöwe *Stercorarius longicaudus*

2011: 10. Sept. 1 Darßer Ort/NVP (T. u. U. Harbig)*.

2012: 08.-09. Aug. 1 dz. nach SW, 23. Aug. 1 offshore vor Sassnitz/RÜG (H. Lauruschkus)*; 21. Aug. 7 alle K1, 22. Aug. 4 alle K1, 23. Aug. 2 alle K1, alle dz. nach WSW offshore vor Börgerende/DBR (D. Bender, M. Grimm, H.W. Nehls, V. Röhrbein)*.

Spatelraubmöwe *Stercorarius pomarinus*

2011: 04. Sept. 1 K1 Ostsee bei Ahlbeck auf Usedom/OVP (B. Schirmeister); 14. Okt. 1 NSG Peenemünder Haken/OVP (D. Weichbrodt).

2012: 10. Jan. 1 dunkle Morphe vor Breege/RÜG (P. Vinke); 25. Jan. 1 K2 Darßer Ort/NVP (S. Klasan); 13. Mai 1 dz. vor Sassnitz/RÜG (H. Lauruschkus); 17. Aug. 1 offshore vor Börgerende/DBR nach WSW (D. Bender, M. Grimm, H.W. Nehls, V. Röhrbein); 19. Aug. 1 dz. nach N vor Vitte/Hiddensee/RÜG (C. Bock); 22. Aug. 1 dz. nach WSW offshore vor

Börgerende/DBR (D. Bender, M. Grimm, H.W. Nehls, V. Röhrbein); 14. Okt. 1 Peenemünder Haken/OVP (D. Weichbrodt); 26. Nov. 1 von N offshore vor Klütz/NWM (B. Moreth).

Raubmöwen unbestimmt *Stercorarius sp.*

2012: 14. Jan. 1 Strelasund zw. Stahlbrode u. Stralsund/NVP (F. Tessendorf); 22. Jan. 2 NSG Insel Langenwerder/NWM (M. Graf); 19. Aug. 1 nach SW ziehend Wampener Riff/OVP (R. Abraham); 21. Aug. 106, 22. Aug. 4 u. 23. Aug. 4 jeweils dz. nach WSW offshore vor Börgerende/DBR (D. Bender, M. Grimm, H.W. Nehls, V. Röhrbein); 21. Aug. 1 wohl K1 *longicaudus* nördl. Leppin/MST (C. Bock); 03. Sept. 3+4 Palmer Ort/RÜG (R. Abraham); 22. Sept. 2 vor Zingst/NVP (F. Drutkowski); 25. Okt. 1 vermutl. *pomarinus* vor Darßer Ort/NVP (S. Wolf).

Skua *Stercorarius skua*

2012: 29. März 1 NSG Greifswalder Oie/OVP (M. Mähler)*; 12. Okt. 1 Darßer Ort/NVP (H. Karthäuser)*; 22. Okt. 1 wohl K1 vor Hiddensee/RÜG (C. Bock)*.

Krabben-Taucher *Alle alle*

2012: 04. März 1 bei Dranske/RÜG (M. Graf)*; 26. Okt. 1 Totfund Strand Markgrafenheide/HRO (G. Ulrich)*.

Tordalk *Alca torda*

2011: 23. Jan. 1 immat. (1er W) Küste bei Nienhagen/DBR (T. Ode) (Abb. 11); 12. März 1 SK Hohes Ufer bei Ahrenshoop/NVP (M. Lange); 28. März 1 SK westl. Kap Arkona/RÜG (M. u. C. Jaschhof).

2012: NSG Greifswalder Oie/OVP: 08. Jan. 5, 26. Febr. 1, 12. März 1, 13. März 8 dz., 22. Okt. 2, 23. Okt. 5, 10. Nov. 6, 11. Nov. 1, 13. Nov. 3 (M. Mähler), 04. April 1 (S. Schirmer); 14. Jan. 1 vor Sassnitz/RÜG (G. Ernst); 14. Jan. 50 offshore vor Binz/RÜG (S. Koschkar); 15. Jan. 1 Bakenberg (M. Graf); 15. Jan. 2 zw. Kap Arkona u. Dranske/RÜG (M. u. E. Graf); 15. Jan. 1 zw. Lohme u. Glowe/RÜG (E. Wulsten, B. Holtmann); 25. Jan. 1 Weststrand Darßer Ort/NVP (S. Klasan); offshore vor Dranske/RÜG: 26. Jan. 11, 04. März 2, 11. März (M. Graf), 29. März 14 (C. Bock); 04. März 2 offshore vor Lohme/RÜG (M. Graf); 15. März 201 dz. in Trupps nach NE Ostsee vor Warnemünde



Abb. 11: Dieser offenbar geschwächte junge Tordalk *Alca torda* wurde am 23.01.2011 am Strand von Nienhagen von T. Ode fotografiert. – This obviously weakened first winter Razorbill *Alca torda* was photographed on Baltic Sea shore at Nienhagen on 23/01/2011.

– Kühlungsborn/Ost (K. Gauger, E. Lambert, H.W. Nehls, V. Röhrbein); 05. Mai 1 offshore/NVP (C. Bock); 12. Okt. 2 zw. NSG Ruden u. NSG Greifswalder Oie/OVP (M. Rösel); 06. Nov. 2 offshore vor Dierhagen/NVP (P. Vinke); 06. Nov. 1+1 offshore vor Graal-Müritz/DBR (P. Vinke); 09. Nov. 1+1 offshore vor Wittenbeck/DBR (P. Vinke); 09. Nov. 1 AWZ u. 5 vor Börgerende/DBR (P. Vinke); 09. Nov. 2+1+1 offshore vor Rostock/HRO (P. Vinke); 01. Dez. 80 in Trupps dz. nach NE Ostsee vor Warnemünde – Kühlungsborn/Ost (K. Gauger, E. Lambert, H.W. Nehls, V. Röhrbein); 12. Dez. 1 Weststrand Darß/NVP (S. Klasan); 21. Dez. 1 Königshörn bei Glowe/RÜG (B. Moreth).

Trottellumme *Uria aalge*

2011: 22. Jan. 1 ertrunken im Fischernetz mit schwedischem Ring westl. Kap Arkona/RÜG (M. u. C. Jaschhof); 28. März 1 SK westl. Kap Arkona/RÜG (M. u. C. Jaschhof); 29. Mai 5 NSG Peenemünder Haken/OVP (K.-H. Loist). **2012:** 04. Jan. 12 vor Steinbeck/NWM (B. Moreth); 14. Jan. 13 offshore vor Binz/RÜG (S. Koschkar); 15. Jan. 1 Kap Arkona – Dranske/RÜG (M. u. E. Graf); 26. Febr. 5, 04. März 7 offshore vor Dranske/RÜG (M. Graf); 08. April 1 dz. nach N Hücke Hiddensee/RÜG (J. Wollmerstädt); 06. Nov. 1 offshore vor Zingst/NVP (P. Vinke).

Gryllteiste *Cepphus grylle*

2011: 16. Jan. 1 SK Bakenberg (D. Vieth, M. Graf); 23. Jan. 6, davon 1 SK Kap Arkona/RÜG (M. u. C. Jaschhof); 06. Nov. 1 NSG Greifswalder Oie/OVP (M. Mähler); 13. Nov. 1 immat. Küste bei Steinbeck/NWM (B. Moreth); 29. Dez. 1 NW-Küste Hiddensee/RÜG (T. u. S. Leipe).

2012: 10. Jan. 1 offshore vor Breege/RÜG (P. Vinke); 15. Jan. vor Bakenberg/RÜG (M. Graf); 15. Jan. 1 zw. Kap Arkona u. Dranske/RÜG (M. u. E. Graf); 12. Febr. 1 offshore vor Altenkirchen/RÜG (M. Graf); 04. März 1 ad. ÜK nördl. NSG Greifswalder Oie/OVP (T. Heinicke); 18. März 1 PK vor Varnkevit/RÜG (M. Heindl); 18. März 1 offshore vor Putgarten/RÜG (M. Heindl); 28. Nov. 3 offshore vor Zingst/NVP (M. Grimm).

Dreizehenmöwe *Rissa tridactyla*

2011: 24. Dez. 1 ad. u. 1 immat. nach N Westküste bei Kloster auf Hiddensee/RÜG (M. u. C. Jaschhof).

2012: 14. Jan. 1 offshore vor Binz/RÜG (S. Koschkar); 16. Jan. 1 offshore vor Sassnitz/RÜG (P. Vinke); 26. Jan. 1 ad. nach NE Weststrand Darßer Ort/NVP (S. Klasan); 30. Aug. 1 nach SW Kreptitzer Heide/RÜG (T. Kuhn); 09. Okt. 5 vor Bug bei Dranske/RÜG (J. Lippert); 06. Nov. 1 offshore vor Weststrand Darßer Ort/NVP (P. Vinke); 09. Nov. 1 flugunfähig (Frau Heinrich), 10. Nov. 1 Totfund Nordteil Tollensesee/NB (H. Förster, O. Langner, K.-J. Donner); 11. Nov. 3 K1 NSG Greifswalder Oie/OVP (M. Mähler); 28. Nov. 1 K1 u. 1 K2 offshore westl. Hiddensee/RÜG, 29. Nov. 1 K1 offshore nördl. Prerow/NVP (M. Grimm); 01. Dez. 2 K1 Ostsee zw. Warnemünde u. Kühlungsborn/Ost (D. Bender, E. Lambert, H.W. Nehls, V. Röhrbein); 03. Dez. 1 offshore vor Lohme/RÜG (F. Eidam); 03. Dez. 1 offshore vor Putgarten/RÜG (M. Grimm).

Zwergmöwe *Hydrocoloeus minutus*

2011: Heimzug/Erstbeobachtung: 06. März 20 ad. SK u. 1 K2 bei Freest/OVP (D. Sellin). Küste/monatliche Höchstzahlen ab 500 Ind. für folgende Gebiete: Ostsee zw. Bansin/OVP u. Swinemünde/Polen 24. Sept. 4.600, davon 10 % K1 (B. Schirmeister); Ostsee zw. Ahlbeck/OVP u. Swinemünde/Polen 21. Aug. 2.100, 18. Sept. 2.500, 01. Okt. 2.800 (B.

Schirmeister); Stettiner Haff zw. Kaiserfahrt/Polen u. Stolpe auf Usedom/OVP 01. Aug. 2.400 (B. Schirmeister); Ostsee bei Kölpinsee auf Usedom/OVP 16. Juli 800 (K. Räsch). Binnenland/monatliche Höchstzahlen ab 100 Ind. für folgende Gebiete: NSG Mechower See/NWM 16. April mind. 1.300 (R. Mönke), 01. Mai ca. 300 (R. Mönke); NSG Dambecker Seen/NWM 15. April 150 (N. Lauter); Große Rosin/DM 10. April 145 (T. Leipe); Polder Menzlin/OVP 30. April 340 (J. Köhler, R. Reichel), 01. Mai 100 (J. Mohnhaupt); Polder Anklam/OVP 24. April 170 (D. Sellin); Murchiner Wiesen/OVP 22. April 1.320 ad. u. 19 immat., 01. Mai 490 ad. u. 42 immat. (B. Schirmeister); Johannishofer Wiesen/OVP 09. April 140 (H. Matthes); Polder Klotzow/OVP 25. April 4.750, davon 2 % immat. (B. Schirmeister, K.-H. Loist), 02. Mai 6.000 (O. Wenzel); Polder Kamp-West/OVP 24. April 1.100 (D. Sellin); Polder Kamp – Rosenhagen - Bugewitz/OVP 10. April 875, davon 9 immat. (B. Schirmeister, K.-H. Loist); Polder Bugewitz/OVP 24. April 160 (D. Sellin); NSG Galenbecker See/UER 25. April 1.000 Polder Heinrichswalde (M. Tetzlaff).

2012: Binnenland/monatliche Höchstzahlen ab 100 Ind. für folgende Gebiete: 23. April 2.145 NSG Mechower See/NWM (B. Koop); 15. April 120 Röggeliner See/NWM (R. Mönke); Polder Heinrichswalde im NSG Galenbecker See/UER: 16. u. 22. April 200 (M. Tetzlaff), 01. Mai 680 (C. Bock). Winter: 06. Jan. 2 Klütz/NWM (S. Heer); 04. Jan. 8 Hafen Wustrow/NVP (K. Kremp); 13. Jan. 1 Boltenhagen/NWM (B. Freitag); 14. Jan. 1 NSG Greifswalder Oie/OVP (M. Mähler); 14. Jan. 46 Strelasund zw. Stahlbrode u. Stralsund/NVP (F. Tessendorf); 14. Jan. 2 ad. zw. Ahlbeck u. Kölpinsee auf Usedom/OVP (B. Schirmeister); 15. Jan. 3 Wismarbuch/ zw. Fährdorfer Haken u. Poeldamm/NWM (J.

Mevius); 15. Jan. 2 zw. Ahrenshoop u. Dierhagen/NVP (M. Lange); 11. Dez. 11 Zingst/NVP (S. Klasan); 12. Dez. 4 Weststrand Darßer Ort/NVP (S. Klasan). Heimzug/Erstbeobachtung: 16. März 3 Warnow bei Schmarl/HRO (E. Hahlbeck, U. Falk).

Schwarzkopfmöwe *Larus melanocephalus*

2011: 08. April 1 ad. PK Polder Kamp/OVP (A. Rausch, C. Bock); 27. April 2 ad. PK Binnenmüritz bei Waren/Ortslage Kamerun/MÜR (G. Heclau); 07. Mai 2 ad. westl. Neu Farpen/NWM (B. Freitag, J. Mevius, A. Michael); 07. Mai 2 ad. Johannishofer Wiesen/OVP (M. u. C. Jaschhof); 12. Juni 1 ad. PK Johannishofer Wiesen/OVP (F. Eidam); 05. Juli 1 ad. Rohrteich Schloen/MÜR (M. Hoffmann); 15. Aug. 1 K1 NSG Wampener Riff/OVP (J. Köhler, R. Reichel); 21. Aug. 1 K1 NSG Wampener Riff/OVP (J. Köhler); 20. Sept. 1 K1 bei Polchow/RÜG (P. Vinke).

2012: Heimzug/Erstbeobachtung: 17. März 1 NSG Galenbecker See/UER (C. Bock). Große Ansammlungen: 22. April 30 Klärteiche Trinwillershagen/NVP (M. Modrow). Wegzug/Letzbeobachtung: 06. Okt. 1 Strandbad Eldena/HGW (M. Jaschhof). In diesem Jahr wurden deutlich mehr Beobachtungen (n=26) gemeldet, daher werden die Daten grafisch dargestellt (Abb. 12).



Abb. 12: Auftreten der Schwarzkopfmöwe *Larus melanocephalus* im Jahr 2012 in Mecklenburg-Vorpommern (n=26; Daten aus www.oamv.de und www.ornitho.de). – Occurrence of the Mediterranean Gull *Larus melanocephalus* in Mecklenburg-Western Pomerania in 2012 (n=26; data from www.oamv.de and www.ornitho.de).

Fischmöwe *Larus ichthyaetus*

2011: 25. Aug. 1 K1 Hafen Greifswald-Ladebow (A. Kormannshaus)*.

Sturmmöwe *Larus canus*

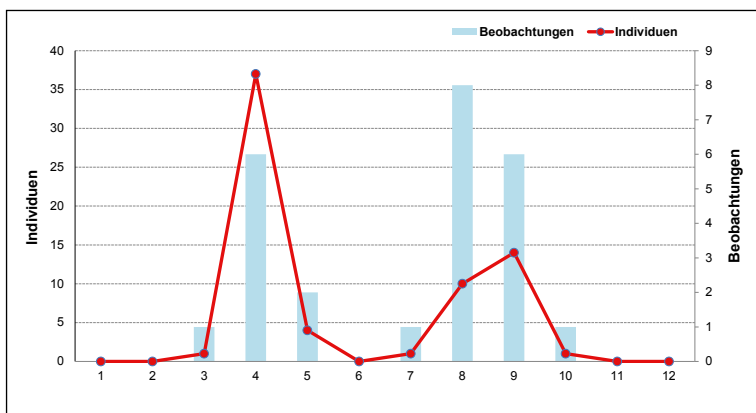
2011: Brut: 21. Juni 4 BP, 01. Juli 6 RP u. 2 pull. Angelweiher westl. Groß Stieten/NWM (R.-R. Strache); 7 BP NSG Greifswalder Oie/OVP (Brutbericht Jordsand); 2 BP Riemser Bollwerk/OVP, 1 BP Riemser Damm/OVP u. 1 BP Dalben auf der Insel Koos/OVP (Jahresbericht FG HGW).

2012: Binnenland/Brut: 02. Mai 3-4 BP (2 brüten auf Insel), 13. Juni 1 BP mit 2 pull. u. 2 brütend, 16. Juli 2 BP mit 0 bzw. 3 pull. Angelweiher westl. Groß Stieten/NWM (R.-R. Strache). TVA Nordteil Tollensesee/NB: 27. April 1 BP mit Gelege (5 Eier) u. 12. Juni ein siebentägiges pull., insges. 4-5 BP (K.-J. Donner, T. Stapel); 30. Mai 7 BP/Nester Bootshafen Waren-Kamerun/MÜR (F. Vökler). Küste/Brut: 26. Mai 19 BP Nester auf Dalben Hafen Wismar/HWI (B. Freitag, J. Mevius, J. Scherpelz); 06. Juli 25 BP auf den Dächern zw. Altem Hafen u. Westhafen (Technologiezentrum) Wismar/HWI (J. Berchtold-Micheel); 21. Juni u. 06. Juli 4 ad. (Verhalten deutet auf juv. hin) Dach des Einkaufszentrums Dreveswäldchen/Wismar/HWI (J. Berchtold-Micheel); 6 BP NSG Greifswalder Oie/OVP (M. Mähler).

Mantelmöwe *Larus marinus*

2011: Brut: 1 BP NSG Insel Walfisch/HWI (Mitt. B. Freitag).

2012: Binnenland/Ansammlungen ab 20 Ind.:

12. Sept. 29 Schweriner See/SN (J. u. R. Dien); 08. Nov. 20 Nordteil Tollensesee/NB (K.-J. Donner). Küste/Höchstzahlen für folgende Gebiete: 27. Aug. 250 NSG Greifswalder Oie/OVP (M. Mähler). Brut: 15. Juni 1 ad. füttert 2 pull. Flachdach Ecke Mühlenstraße gegenüber der Kirche in Warnemünde/HRO (K.-E. Sauerland); 1 BV Kieker-Ort im NSG Wustrow/DBR (Mitt. D. Brenning); 2 BP NSG Insel Walfisch/HWI (Mitt. B. Freitag).

Silbermöwe *Larus argentatus*

2011: Brut: Großer Werder u. Reffbrink/OVP: 258 BP (M. Dauber); NSG Greifswalder Oie/OVP: 76 BP (Brutbericht Jordsand); Dachbruten in Greifswald 3-4 Plätze mit 5-10 BP (Jahresbericht FG HGW); Dachbruten ehem. KKW Lubmin/OVP: 260 BP (U. Kopp); Dachbruten Wolgast/OVP: ca. 10 BP (Jahresbericht FG HGW).

2012: Brut: 23. Juli 1 ad. füttert 1 bettelndes juv. (BP aus dem Stadtgebiet?) Nordteil Tollensesee/NB (K.-J. Donner); 1 BP Stuerscher See/MÜR (R. Schwarz); 22. Nov. 1 ad. füttert noch 2 flügge juv. Warnemünde/HRO (A. Giesenberg).

Mittelmeermöwe *Larus michahellis*

In den bisherigen Jahresberichten hat diese Art kaum eine Rolle gespielt, zukünftig sollen hier ebenso Beobachtungen dieser Art Beachtung finden. Das Diagramm gibt einen ersten Hinweis zum jahreszeitlichen Auftreten, aber nicht ansatzweise das tatsächliche quantitative Vorkommen der Art in Mecklenburg-Vorpommern wieder (Abb. 13). Es sollte zukünftig gezielter auf diese Art geachtet werden.

Steppenmöwe *Larus cachinnans*

Ergänzung 2010: Große Ansammlungen: 23. Okt. 320 (290 ad.+30 immat.) Felder bei Rethwisch (M. Teppke).

2012: 17. Juli 60 ad. Kummerower See bei Gravelotte/DM, 04. Nov. 300 Feldmark zw. Zarnekow u. Upost/DM, 29. Dez. 150 Kum-



Abb. 13: Nachweise der Mittelmeermöwe *Larus michahellis* in Mecklenburg-Vorpommern in den Jahren 2008-2012 (Daten aus oamv.de und ornitho.de). – Records of the Yellow-legged Gull *Larus michahellis* in Mecklenburg-Western Pomerania in the period from 2008 to 2012 (data from oamv.de and ornitho.de).



Abb. 14: Nachweise der Steppenmöwe *Larus cachimans* in Mecklenburg-Vorpommern in den Jahren 2008–2012 (Daten aus oamv.de und ornitho.de). – Records of the Caspian Gull *Larus cachimans* in Mecklenburg-Western Pomerania in the period from 2008 to 2012 (data from oamv.de and ornitho.de).

merower See bei Gorschendorf/DM, 10. Nov. 280–300 Feldmark zw. Rethwisch u. Börgerende/DBR (alle Daten M. Teppke, nicht in Abb. 14 enthalten).

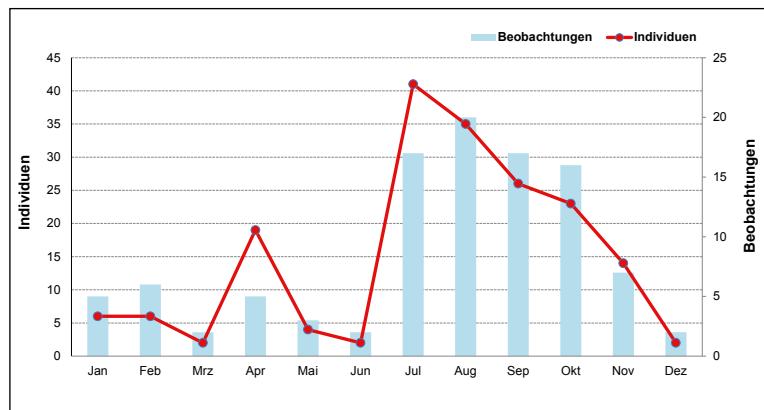
In den bisherigen Jahresberichten hat diese Art kaum eine Rolle gespielt, zukünftig sollen hier ebenso Beobachtungen dieser Art Beachtung finden. Das Diagramm gibt einen ersten Hinweis zum jahreszeitlichen Auftreten, aber nicht ansatzweise das tatsächliche quantitative Vorkommen der Art in Mecklenburg-Vorpommern wieder (Abb. 14). Es sollte zukünftig gezielter auf diese Art geachtet werden.

Heringsmöwe *Larus fuscus*

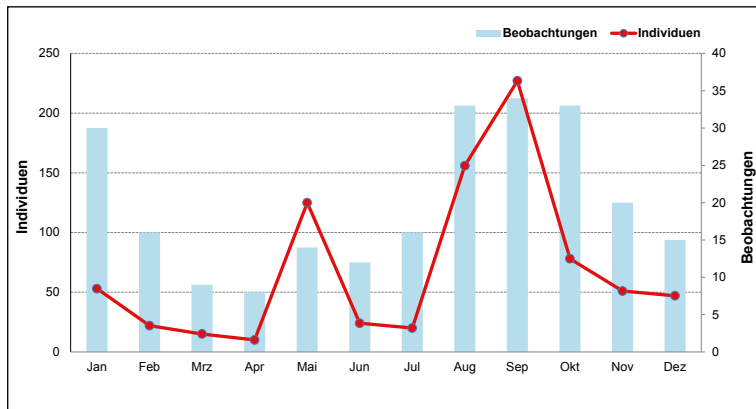
2012: 05. Mai 1 ad. Weststrand Darßer Ort/NVP (C. Bock); 03. Juni 1 Strand vor dem NSG Heiliger See und Hütelmoor/HRO (R. Neumann); 24.–25. Aug. je 1 Nordteil Tollensesee/NB (H.-J. Donner, F. Brehe nur 24. Aug., H. Förster nur 25. Aug.); 30. Aug. 1 NSG Greifswalder Oie/OVP (S. Klasan).

Zwergseeschwalbe *Sternula albifrons*

2011: Wegzug/ Ansammlungen ab 100 Ind.: 31. Juli 386 NSG Peenemünder Haken/OVP (B. Schirmeister); 14. Aug. 230 Bock/NVP (H. Mers, G. Rogge, D. Jäkel); 28. Aug. 126, davon 122 dz. nach W in 6 h Bock/NVP (C. Rohde). Brut: 3 BP Kieler Ort im NSG Wustrow/DBR (Mitt. D. Brenning).

2012: Heimzug/Erstbeobachtung: 14. April 3 NSG Struck/OVP (D. Sellin, R. Grabow). Binnenland: 15. Mai 1 (E. Steffen), 03. Juni 1 (D. Kasper) Kiesee Zweedorf/LWL; 14. Juni 1 NSG Großer Schwerin/MÜR (S. u. W. Marquardt), 30. Aug. 1 Schaalsee/LWL (M. Hippke u. FG LWL). Große Ansammlungen: 25. Juli 470 NSG Peenemünder Haken/OVP (D. Sellin); 31. Juli 590 NSG Struck/OVP (D. Sellin); 02. Aug. 340, 13. Aug. 107 NSG Peenemünder Haken/OVP (D. Sellin). Brut: 12. Juli 1 BP Murchiner Wiesen/OVP (D. Sellin); Kieler Ort im NSG Wustrow/DBR: 24 BP (Mitt. U. Brenning).

Raubseeschwalbe *Hydroprogne caspia*

2011: Küste/Ansammlungen ab 100 Ind.: 28. Aug. 130 Bock/NVP (C. Rohde). Wegzug/Letztbeobachtung: 01. Okt. 1 Kummerower See bei Gravelotte/DM (F. Peters).

2012: Heimzug/Erstbeobachtung: 25. März 1 NSG Wampener Riff/OVP (F. Iser, E. Wolfram). Brut: 25. Mai 1 BP Wokenitzer Haken auf Usedom/RÜG (B. Bandy). Küste/Ansammlungen ab 100 Ind.: 08. Aug. 226 Bock u. Großer Werder/NVP (M. Teppke, D. Jäkel, G. Rogge). Wegzug/Letztbeobachtung: 08. Okt. 1 Bargischer Wiesen/OVP (F. Schnurbus).

Weißbart-Seeschwalbe *Chlidonias hybrida*

2011: Brut: sh. Tab. 2. Heimzug/Erstbeobachtung: 24. April 6 Polder Anklam-Görke/OVP u. 4 Polder Kamp-West/OVP (D. Sellin). Wegzug/Letztbeobachtung: 15. Sept. 2 K1 Murchiner Wiesen/OVP (D. Sellin). Beobachtungen außerhalb Trebel- und Peenetal: 28. April 2 dz. nach E NSG Insel Langenwerder/NWM (J. Mundt); 26. Juni 1 ad. NSG Mechower See/NWM (R. Mönke); 29. Juni 2 Stuerscher See/MÜR (R. Schwarz). 2012: Brut: sh. Tab. 2. Heimzug/Erstbeobachtung: 20. April 3 NSG Krakower Obersee/GÜ (W. Neubauer). Beobachtungen außerhalb Trebel- und Peenetal: 01. Mai 6 Bauersee bei Trollenhagen/MST (E. Riedel).

Tab. 2: Brutvorkommen der Weißbart-Seeschwalbe *Chlidonias hybrida* 2011 und 2012 in Mecklenburg-Vorpommern (Zusammenstellung D. Sellin). – Breeding occurrence of the Whiskered Tern *Chlidonias hybrida* in Mecklenburg-Western Pomerania in 2011 and 2012 (compilation D. Sellin).

Brutplatz	2011	2012
Polder Anklam	130	172-221
Polder Menzlin	0	33
Große Rosin	50-60	270-310
Galenbecker See	4-(76)	0
Summe Brutpaare	184-266	475-564

Weißflügel-Seeschwalbe *Chlidonias leucopterus*
Ergänzung 2008: Brut: 23 BP Polder Levin (Zarnekow-Upost) (M. Teppke), somit Gesamtbestand in M-V nicht 12-20, sondern 35-43 BP (sh. S. 457 in Vökler 2013)!

2011: Brut: sh. Tab. 3. Beobachtungen außerhalb Trebel- und Peenetal: 01. Mai 4 Großer Teich Muschwitz bei Herzberg/PCH (W. Mewes); 07. Mai 6 Staufläche Nordufer Groß Tessiner See/NWM (B. Freitag, J. Mevius, A. Michael); 18. Mai 5 NSG Riether Werder/UER; 18. Mai 13 Polder Sumpfsee/GÜ (G. Trost, B. Meder-Trost); 02. Juni 4 Lewitz/Düt-schower Brücke/PCH (K.-D. Feige); 13. Juli 2 Stadtsee Strasburg/UER (M. Tetzlaff).

2012: Brut: sh. Tab. 3; Polder Levin/DM: 15. Juli mind. 16 ad. u. 5 flügge juv. (J. Roeder). Beobachtungen außerhalb Trebel- und Peenetal: 01. Mai 1, 14. Mai 9 Hinterwiesenweiher Klepelshagen/UER (M. Tetzlaff); 07. Mai 11 ad. u. 1 immat. NSG Krakower Obersee/GÜ (W. Neubauer); 10. Mai 2 ad. Stuerscher See/MÜR (M. Teppke, U. Steinhäuser); 02. Juni 2 Torfstiche Kavelpaß/MST (M. Tetzlaff); 30. Juli 21 Barther Oie/NVP (M. Fleischer, J. Hartmann).

Tab. 3: Brutvorkommen der Weißflügel-Seeschwalbe *Chlidonias leucopterus* 2011 und 2012 in Mecklenburg-Vorpommern (Zusammenstellung D. Sellin). – Breeding occurrence of the White-winged Tern *Chlidonias leucopterus* in Mecklenburg-Western Pomerania in 2011 and 2012 (compilation D. Sellin).

Brutplatz	2011	2012
Polder Levin	0	9-10
Große Rosin	ca. 20	0
Summe Brutpaare	20	9-10

Trauerseeschwalbe *Chlidonias niger*

2011: Heimzug/Erstbeobachtung: 11. April 1 Murchiner Wiesen/OVP (D. Sellin); 14. April 1 Warnker See/MÜR (H.-J. Jessel). Wegzug/Ansammlungen ab 1.000 Ind.: 31. Juli 1.265 NSG Peenemünder Haken/OVP (B. Schirmeister); 01. Aug. 1.600 Stettiner Haff zw. Kaiserfahrt/Polen u. Stolpe auf Usedom/OVP (B. Schirmeister). Wegzug/Letzbeobachtung: 24. Okt. 2 Gristower Wiek/OVP (K. Beug).

2012: Heimzug/Erstbeobachtung: 19. April 3 dz. nach E Murchiner Wiesen/OVP/OVP (D. Sellin). Wegzug/Ansammlungen ab 1.000 Ind.: 01. Aug. 4.300 u. 12. Aug. 4.100 Peenemünder Haken/OVP (B. Schirmeister); 10. Aug. 4.150, 17. Aug. 2.250 NSG Struck/OVP (D. Sellin); 13. Aug. 1.300 Peenemünder Haken u. 1.900 im Peenestrom/OVP (D. Sellin).

Korrektur Jahresbericht 2008-2010: Als Tab. 4 mit den Brutvorkommen der Trauerseeschwalbe 2008-2010 (sh. S. 458 in Vökler 2013) wurden fälschlicherweise die Vorkommen der Weißflügel-Seeschwalbe abgedruckt, daher werden hier die Brutvorkommen 2008-2012 abgedruckt (Tab. 4).

Brandseeschwalbe *Sterna sandvicensis*

Ergänzung Brut 2008: NSG Insel Kirr/NVP 400 BP u. NSG Insel Heuwiese/RÜG 3 BP (AG Küstenvogelschutz LUNG) (sh. S. 458 in Vökler 2013).

Ergänzung Brut 2009: NSG Insel Kirr/NVP 390 BP (AG Küstenvogelschutz LUNG) (sh. S. 458 in Vökler 2013).

2011: Wegzug/große Ansammlungen: 28. Aug. 435, davon 420 dz. nach W in 6 h Bock/NVP (C. Rohde). Wegzug/Letzbeobachtung: 23. Okt. 1 Zingst/NVP (R. Nissing). Brut: NSG Insel Langenwerder/NWM 8 BP, NSG Insel Kirr/NVP 230 BP (AG Küstenvogelschutz LUNG).

2012: Heimzug/Erstbeobachtung: 05. April Hiddensee/RÜG (G. Teenck). Wegzug/Letzbeobachtung: 25. Okt. 2 Darßer Ort/NVP (S. Wolf). Brut: 10. Juli 2 BP NSG Karrendorfer Wiese/OVP (I. Fahne). NSG Insel Langenwerder/NWM 25 BP, NSG Insel Barther Oie/NVP 1 BP, NSG Insel Kirr/NVP 400 BP (AG Küstenvogelschutz LUNG).

Tab. 4: Brutvorkommen der Trauerseeschwalbe *Chlidonias niger* im Zeitraum 2008-2012 in Mecklenburg-Vorpommern (Zusammenstellung K.-J. Donner). – Breeding occurrence of the Black Tern *Chlidonias niger* in Mecklenburg-Western Pomerania in the period from 2008-2012 (compilation K.-J. Donner).

Brutplatz	Landkreis	TKQ	2008	2009	2010	2011	2012
NSG Teufelsmoor bei Horst	DBR	1940/1	4	3	3	4	2
Polder Beestland	NVP	2043/4	8	0	0	0	0
Torfstich Drönnewitz/Wotenick	NVP	2043/4	0	9	0	0	4
Torfstich Ausbau Sophienhof	NVP	2044/2	9	4	12	14	20
Polder Zarnekow/Upost (Levin)	DM	2143/1	5	0	0	0	0
Große Rosin	DM	2143/3	12	40	25	10	30
Polder Menzlin	OVP	2147/2	15	0	0	0	8
Polder Anklam-Görke	OVP	2147/2	9	1	0	8	0
Polder Anklam-West	OVP	2148/1	11	20	0	14	6
Murchiner Wiesen	OVP	2148/1	3	0	0	34	0
Polder Johannishof	OVP	2148/2	0	0	40	32	6
Zecheriner Brücke	OVP	2148/2	0	0	6	0	0
Polder Klotzow	OVP	2149/1	0	0	20	0	0
Polder Kamp	OVP	2149/3	0	1	0	0	0
Bugewitzer Wiesen	OVP	2149/3	0	0	20	9	13
Altes Moor Pisede	MST	2242/2	32	30	15	18	21
Landgraben bei Rebelow	MST	2247/3	7	7	1	8	19
NSG Galenbecker See	MST/UER	2348/1/3	8	4	0	1	0
Feuchtsenke Wrodow	MST	2444/1	0	0	0	0	3
Die Lanken	MST	2444/2	0	0	1	0	0
Hinterwiesenweiher Klepelshagen	UER	2448/2	25	30	31	40	37
NSG Lauenhagener See	UER	2448/3	1	0	0	0	8
Nadrensee	UER	2652/3	5	5	0	0	0
Summe Brutpaare			154	154	174	192	177

Flusseeeschwalbe *Sterna hirundo*

2011: Heimzug/Erstbeobachtung: 11. April 1 NSG Krakower Obersee/GÜ (W. Neubauer). Wegzug/Letzbeobachtung: 24. Okt. 3 NSG Wampener Riff/OVP (J. Köhler).

2012: Heimzug/Erstbeobachtung: 28. März 1 Hafen in Lassan/OVP (S. Brasch).

Küstenseeschwalbe *Sterna paradisaea*

2011: Brut: 3 BP Bessin auf Hiddensee/RÜG (J. Reich); Kieler Ort im NSG Wustrow/DBR 3 BP (Mitt. D. Brenning); Halbinsel nördl. Durchbruch im NSG Wustrow/DBR 1 BP (Mitt. D. Brenning); NSG Insel Langenwerder/NWM 25 BP (Mitt. D. Brenning). Wegzug/Letzbeobachtung: 12. Okt. 1 NSG Insel Langenwerder/NWM (M. Vieth).

2012: Brut: 5 BP Bessin auf Hiddensee/RÜG (J. Reich); Kieler Ort im NSG Wustrow/DBR 1 BP (Mitt. D. Brenning); Halbinsel nördl. Durchbruch im NSG Wustrow/DBR 4 BP (Mitt. D. Brenning); NSG Insel Langenwerder/NWM 20 BP (Mitt. D. Brenning).

Hohltaube *Columba oenas*

2012: Winter: 25. Jan. 1 rM Mühlenteich bei Klepelshagen/UER (M. Tetzlaff). Große Ansammlungen: 04. Jan. 140, 07. Jan. 80 Neuendorf A/UER (K.-D. Stegemann); 13. Febr. 60 Mariawerth/UER (K.-D. Stegemann); 22. Juni 140 südl. Blumenthal/UER (K.-D. Stegemann).

Ringeltaube *Columba palumbus*

2011: Wegzug: 09. Okt. 13.800 dz. nach SW 07:20-08:20 Uhr MESZ Neukirchener Plage/GÜ (F. Vökler).

Türkentaube *Streptopelia decaocto*

2012: Brut: 12. Febr. 1 BP (rM) beim Nestbau Tessin/DBR (R. Oppermann); 29. Febr. 1 beim Nestbau Reutershagen/HRO (P. Vinke).

Turteltaube *Streptopelia turtur*

2011: Wegzug/Letzbeobachtung: 12. Sept. 1 Jägerhof/MÜR (B. Ladendorf).

2012: Heimzug/Erstbeobachtung: 23. März 1 KGA Kiekbuschwiesen bei Neuhof/LWL (R. Schmahl); 24. März 1 rM Katzenhagener Forst/MST (A. Griesau). Wegzug/ Große Ansammlungen: 01. Sept. 35 auf E-Leitung Suckwitz/GÜ (G. Trost, B. Meder-Trost). Wegzug/Letzbeobachtung: 03. Sept. 3 Toddin/MÜR (B. Ladendorf).

Kuckuck *Cuculus canorus*

2011: Heimzug/Erstbeobachtung: 18. April 1 sM Sudeniederung bei Garlitz/LWL (M. Teppke); 21. April 1 sM Schloen/MÜR (M. Hoffmann).

2012: Heimzug/Erstbeobachtung: 17. April 1 NSG Mönchsee/MÜR (A. Boldt; R. Schwarz). Wegzug/Letzbeobachtung: 16. Sept. 1 Koselower See auf Ummanz/RÜG (T. Heinicke).

Raufußkauz *Aegolius funereus*

2011: 21. Febr. 5 rM Nossentiner Heide zw. Drewitz u. Nossentiner Hütte/MÜR (M. Teppke); 05. März 2 rM NSG Marienfließ 1,5 km südl. Retzow/PCH (U. Steinhäuser); 19. März u. 09. April je 1 rM bei Serrahn im Müritz-NLP/MST (R. Weber); 14. Mai 1 Grenzeide Bürgerhof-Leisterförde/LWL (J. Langfeld); 1 RP Zislow – Satow – Hütte/MÜR (O. Schwan); 28. April/23. Mai je 1 rM Wald östl. Neubrück/MST (R. Rusnak).

2012: 26. Febr. 1 rM Serrahn Müritz-NLP/MÜR

(R. Weber); 2 RP bei Bruchmühle/Fünfseen/MÜR (O. Schwahn); 08. März 1 rM Granitz/RÜG (B. Bandey); 16. März 2 rM Marienfließ/Heide südl. Retzow/PCH (M. Erselius, S. Stiebing); 17. März 3 rM Nossentiner Heide bei Nossentiner Hütte/MÜR (M. Teppke); 21. April 1 rM Speck Müritz-NLP/MÜR (A. Weber); 06. Aug. 1 gef. u. ber. NSG Insel Walfisch/HWI (H. Zimmermann); 30. Okt. 1 gef. u. ber. NSG Greifswalder Oie/OVP (M. Mähler, H. Lemke).

Steinkauz *Athene noctua*

2012: 02. April 1 Fincken/MÜR (W. Radunz); 26. Aug. 1 Schlockow südl. Warnow/GÜ (A. Brandt).

Sperlingskauz *Glaucidium passerinum*

2011: 02. April 1 rufend zw. Federow u. Schwarzenhof/MÜR (F. Eidam, H. Schulze).

Erster Brutnachweis der Art in Mecklenburg-Vorpommern: 02. April-01. Juli 1 BP mit erfolgreicher Brut, mind. 3, wahrscheinlich 6 juv. ausgeflogen Revier Federow am Ostufer der Müritz/MÜR (Weber 2011)*.

2012: 28. Jan. 1 rM u. 11. Febr. 2 rM Waldgebiet bei Diekhof/GÜ (C. Rohde)*.

Sumpfohreule *Asio flammeus*

2011: Brut: 30. Mai 1 BV Randowbruch bei Borken/UER (F. Joisten).

2012: Brut: Mitte April Nestfund im Raps (durch Landwirt Heiland) nordöstl. Hinrichs-



Abb. 15: Auftreten der Sumpfohreule *Asio flammeus* (ohne Brut) in Mecklenburg-Vorpommern im Jahr 2012 (n=37; Daten aus www.oamv.de und www.ornitho.de). – Occurrence of the Short-eared Owl *Asio flammeus* (without breeding) in Mecklenburg-Western Pomerania in 2012 (n=37; data from www.oamv.de and www.ornitho.de).



Abb. 16: Auftreten der Sumpfohreule *Asio flammeus* (ohne Brut) in den Jahren 2008-2012 in Mecklenburg-Vorpommern (n=77; Daten aus www.oamv.de und www.ornitho.de). – Occurrence of the Short-eared Owl *Asio flammeus* (without breeding) in Mecklenburg-Western Pomerania in the period from 2008 to 2012 (n=77; data from www.oamv.de and www.ornitho.de).

hagen bei Woldegk/MST, TKQ 2547/1 (R. Rusnak); 1 BP Kieler Ort im NSG Wustrow/DBR (das BP sowie beide juv. wurden später im NSG Insel Langenwerder gef. u. ber., Mitt. B. Heinze); 25. April 1 Paar balzend Neuensienner See/RÜG (B. Bandey). Im Jahr 2012 wurden deutlich mehr Beobachtungen gemeldet (37 Beobachtungen mit 44 Ind., ohne Brut) (Abb. 15, 16). Eichstädt et al. (2003) stuften die Art als ausgestorben ein. Nach Angaben von D. Brenning gab es allerdings für das NSG Insel Langenwerder 2003 einen Brutverdacht (Müller 2006). Umso erfreulicher sind die 2012 gemachten Brutnachweise bzw. -hinweise.

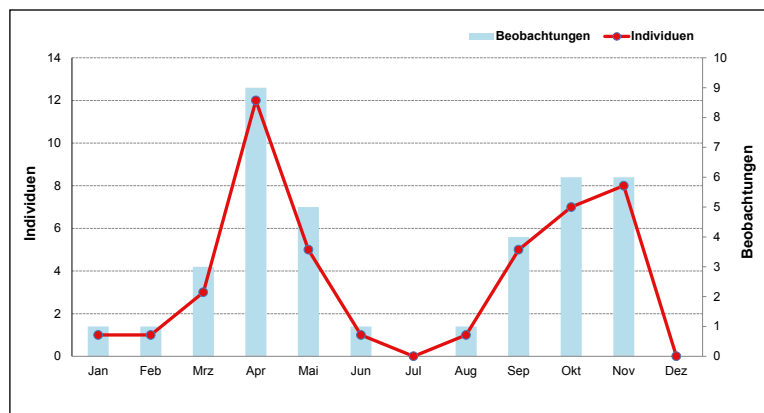
Uhu *Bubo bubo*

2011: 07. Mai 1 juv. auf Fahrspur sitzend Bundesforst Wittenburg/LWL (Revierförster Dose lt. G. Fehse); 1 BP mit 3 juv. Kraftwerk Boizenburg/LWL (E. Steffen, D. Kasper); 24. März 1 rufend bei Jammerstorf/NWM (N. Lauter); 27. März 1 BP Gärtnerei im Stadtpark Boizenburg/LWL (D. Kasper); 27. März 1 NSG Struck/OVP (F. Tetzlaff, S. Fregin, M. Luhn, J. Köhler, F. Eidam, K. Beug, D. Sellin); 25. April 1 Wallanlage Malchin/DM (F. Peters); 13. Mai 1 Paar Krons Kamp bei Brüel/PCH, hier bereits 2009! (K. Tschammer).

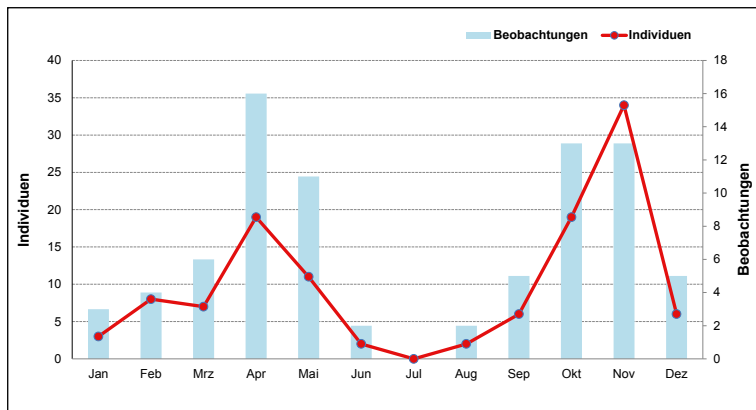
2012: 29. Jan. 1 Wald bei Korswandt auf Usedom/OVP (H. Gärner); 26. u. 30. Jan. 1 rufend Datzeberg Neubrandenburg/NB (I. Blödorn); 14. März 1 Vogelviertel Neubrandenburg/NB

(Fr. Hardt lt. I. Blödorn); 23. März u. 12. Aug. 1 rM Neubukow/DBR (F. Vökler, lt. Anwohner hier bereits seit Wochen rufend); 25. März 1 ca. 100 m südl. BAB 20 bei Zürow/NWM (P. Blei); 14. u. 16. April 1 Männchen Schmale Heide Prora/RÜG (B. Bandey); 21. April 1 Boizenburg/LWL (E. Steffen, S. Nack); 23. April 1 Weibchen verletzt Zolkendorf/DM (F. Ziemann); 05. Mai 1 rufend Krembz/LWL (T. Wäder); 19. Mai 1 Federfund Langenheide/LWL (D. Nagel lt. W. Habicht); 14. Aug.

1 Zürow/NWM (B. Freitag, J. Mevius); 06. Sept. 2 Boizenburg/LWL (H. Pommeranz, C. Paatsch); 11. Sept. 1 Federfund Neubukow/DBR (F. Vökler, T. Manthey, Bestimmung durch B. Schirmeister).

Ziegenmelker *Caprimulgus europaeus*

Korrektur 2010: Im Jahresbericht für das Jahr 2010 (sh. S. 461 in Vökler 2013) wurde die Beobachtung von J. Bohg mit Datum vom 09. Aug. mit 1 Ind. fälschlicherweise der Elbdeich angegeben, richtig ist der Eldedeich bei Gütritz/LWL.

2011: 10. Juni 1 mit Balzrufen Karlshagen auf Usedom/OVP (T. u. E. Lehmann); 09.-20. Juni 24 rM NSG Marienfließ/PCH (nur im MV-Teil; 40 rM im BB-Teil) (U. Steinhäuser).

2012: 22. Juni 1 Jessenitz-Werk Arsenal/LWL (E. Steffen); 14. Aug., 28. Sept. u. 02. Okt. je 1 NSG Greifswalder Oie/OVP (M. Mähler); 14. Aug. 1 zieht mittags am Strand nach S Vitte/Hiddensee/RÜG (J. Roeder); 05. Sept. 1 Totfund Neubrandenburg/NB (B. Schulze).

Mauersegler *Apus apus*

2011: späte Brut: 24. Aug. 1 nichtflügger pull. aus dem Nest gefallen Tessin/DBR (H. Wieg).

2012: Heimzug/Erstbeobachtung: 23. April 1 Lüththen/LWL (E. Steffen); 26. April 1 Helpt/MST bzw. 2 Pasenow/MST (U. Kraatz). Wegzug/Letztheobachtung: 08. Nov. 1 NSG Greifswalder Oie/OVP (M. Mähler).

Bienenfresser *Merops apiaster*

2011: 25. Mai 1 von E-Leitung abfliegend nach NE zw. Fernlütkevitz u. Putgarten/RÜG (J., A. u. V. Müller).

2012: 10. Mai 1, 12. Mai 4 NSG Greifswalder Oie/OVP (M. Mähler); 01. Sept. 1 Kreptitz/RÜG (T. Heinicke).

Wiedehopf *Upupa epops*

Nachträge: Juli 1988 1 BP füttert 3 flügge juv. Revier Waldsee/MST, Juni 1997 1 Revier Mechow/MST, Juni 1998 1 Krüselin/MST (alle Daten B. Meininger lt. Hopp 2011); **2007:** 18. Juli 1 Hasselförde/MST M. Hopp (Hopp 2011). **2011:** 30. März 1 zw. Glasow u. Teterow/GÜ (R. Deuter); 11. April 1 Ludwigshof bei Ahlbeck/UER (H. Studier); 16. April 1 am Rogeezer See/MÜR (S. Meinhardt); 20. April 1 Totfund (Katzenbeute, Federn in Sammlung B. Heinze) Vorbeck bei Schwaan/DBR (A. Scheil lt. B. Heinze); 05. Mai 1 NSG Karrendorfer Wiesen/OVP (E. Hoyer); 06. Mai 1 NSG Großer Schwerin/MÜR (R. Schwarz); 15. Mai 1 Fincken/MÜR (W. Radunz); 10. Juni 1 zw. Neu Lüblow u. Lüblow/LWL (J. Lindenau); 12. Juni 1 rM Kuwalk/PCH (B. Rosan); 12. Juli 5 flügge juv. bei Hasselförde/MST (Hopp 2012); 15. Juli 1 Paar mit BV NSG Marienfließ 2 km südl. Retzow/PCH (U. Steinhäuser); 16. Juli 1 bei Hasselförde/MST (F. Vökler); 01. Sept. 1 bei Warnow nordöstl. Grevesmühlen/NWM (E. Hahlbeck). **Brut:** 1 juv. tot unter einem Nistkasten Gegensee bei Ahlbeck/UER (F. Joisten, W. Witte).

2012: 10. April 1 Insel Koos/OVP (R. Abraham); 13.-14. April je 1 NSG Greifswalder Oie/OVP (M. Mähler); 14.-15. April je 1 südöstl. Melkof/LWL (H. Eggers, M. Winter); 20. April 1 Wismar/HWI (B. Freitag); 21. April 1 Johannishofer Wiesen/OVP (M. u. C. Jaschhof); 29. April 2, 25. Mai 1 rufend NSG Marienfließ/PCH (M. Erselius, K. Bull); 29. April 1 Trebs/LWL (J. Kolmer); 01. Mai 1 südl. Krümmel bei Lärz/MÜR (v. Maltzahn); 03. Mai 1 Wald südl. Belsch/LWL (J. Kolmer); 04. Mai 1 bei Sanzkow/DM (M. Hartmann); 07. Mai 1 Mollenstorf/MÜR (D. u. E. Haker); 07. u. 13. Mai 1 westl. Garlitz/LWL (E. Steffen); 12. Mai 1 Granzin bei Kratzburg/MÜR (A. Makus); 02. Juni 1 (M. Welker), 08. Juni 1 mit Futter (H. Seyer), 20. Juni 1 (E. Steffen), 04. Aug. 1 (U. u. I. Poerschke) NSG Binnendünen bei Klein

Schmölen/LWL; 18. Juni 2 rM Hintersee/UER (J. Köhler); 24. April-15. Juni mehrfach 1 bzw. rufend Gegensee bei Ahlbeck/UER (W. Witte); 17. Sept. 1 Picher bei Jasnitz/LWL (T. Hellberg); 23. Okt. 1 Groß Plasten/MÜR (S. Hinterberger).

Wendehals *Jynx torquilla*

2011: Heimzug/Erstbeobachtung: 11. April 1 Mürzthof am Ostufer der Mürz/MÜR (I. Heinzel).

2012: Heimzug/Erstbeobachtung: 18. März 1 NSG Togerwiesen bei Garlitz/LWL (E. Steffen); 19. März 1 Dreilützow/LWL (G. Günther). Wegzug/Letzbeobachtung: 27. Aug. 1 NSG Greifswalder Oie/OVP (M. Mähler).

Grauspecht *Picus canus*

2011: 26. April 1 ad. Männchen Großes Bruch im Mürz-NLP (A. Rath)*.

Pirol *Oriolus oriolus*

2011: Heimzug/Erstbeobachtung: 14. April 1 sM bei Trittelwitz/DM (M. Hartmann); 15. April 1 sM NSG Nonnenhof/NB (M. Heindl).

Neuntöter *Lanius collurio*

2011: Heimzug/Erstbeobachtung: 22. März 1 Männchen zw. Serams u. Nistelitz/RÜG (J. Boy)*; 27. April 1 Männchen Polder Menzlin/OVP (D. Sellin). Wegzug/Letzbeobachtung: 23. Okt. 1 K1 bei Klein Dratow/MÜR (B. Laddendorf).

2012: Heimzug/Erstbeobachtung: 22. April 1 Besitz/LWL (R. Colell).

Braunkopf-Kuhstärling *Molothrus ater*

2012: 15. Mai 1 ad. unberingt NSG Greifswalder Oie/OVP (M. Mähler, F. Radon, S. Fuhrmann u. a.)*. **Erstnachweis für Deutschland!**

Elster *Pica pica*

2011: Farbabweichung: 15. Juni 1 dj. totalmelanistisch Garwitz/PCH (K.-D. Feige). Ansammlungen am Schlafplatz ab 150 Ind.: 11. Jan. 195, 01. Febr. 179 Fleischerwiese Greifswald (Jahresbericht FG HGW).

2012: Ansammlungen am Schlafplatz ab 150 Ind.: 18. Jan. Schlafplatz-Synchronzählung in Neubrandenburg/NB: 380 Ind., davon 208 Reitbahnviertel (I. Blödorn), 116 Tollenseniederung westl. Kuhdamm (K.-J. Donner) u.

56 Datzeberg (H. Häckel); 26. Jan. 158 Hansaviertel Rostock/HRO (P. Vinke, A. Schulz); 29. Jan. 150 Datzeberg Neubrandenburg/NB (I. Blödorn); 30. Sept. 153, 04. Nov. 159 Torfstiche nordwestl. Neubrandenburg/NB (H.-J. Donner); 11. Jan. >200 Schlafplatz Fleischerwiese/HGW (D. Eichhorn); 19. Febr. >181 Schlafplatz Stadtpark/HGW (J. Köhler); 30. Sept. 153 u. 04. Nov. 159 Tollenseniederung westl. Kuhdamm Neubrandenburg/NB (K.-J. Donner).

Tannenhäher *Nucifraga caryocatactes*

Nachtrag: **BV:** 22. Juni 2007 wohl dj. Krummenhagener Wald/NVP u. 29. Juni wohl 1 dj. Negaster Forst/NVP (Franke und Franke 2011, hier auch weitere Beobachtungen).

2011: 02. Jan. 1 Prora/RÜG (D. Röhrbein); 02. Jan. 2 bei Karlshagen auf Usedom/OVP (R. Adam); 14. Jan. 2 bei Peenemünde auf Usedom/OVP (R. Abraham); 18. Jan. 1 Hausberg bei Klepelshagen/UER (M. Tetzlaff); 15. Mai 1 Eichhorster Wald/MST (J. Matz); 15. Mai 1 Lubmin/OVP (D. Sellin). **Brut:** 11. Juni 3 bettelnde juv. Krummenhagener Forst/NVP, auch am 15. Juli hier 3 juv. (Kelch in Franke und Franke 2011); Potthäger Wald/OVP: April-Sept. 11 Beob. von 16 Ind. BV (Jahresbericht FG HGW), 26. Juni hier 3 Ind. (K. Beug). **2012:** 10. Jan. 1 Barnstorfer Wald/HRO (K.-E. Sauerland); 12. Okt. 2 Libbertsee am Darßer Ort/NVP (T. Langgemach). 12. Okt. 1 Darßer Ort/NVP (H. Karthäuser); 14. Okt. 1 Plau am See/PCH (K. Bull, M. Erselius); 12. Nov. 1 Pottshagen/OVP (K. Beug).

Rabenkrähe *Corvus corone*

2011: 13. Okt. 1 Salzwiesen südl. Kloster/Hidensee (S. Brehme).

Nebelkrähe *Corvus cornix*

2011: **Farbabweichung:** 18. Juli 2 Ind., deren sonst schwarze Partien hellrotbraun, die sonst grauen Federpartien grauweiß bzw. weißgrau, Neubrandenburg/NB (K.-J. Donner in: Neumann 2011).

2012: **Farbabweichung:** 14. Jan. 1 schmutzig weiß, nur Kopf, Kehle u. Brust schwarz Neubrandenburg/NB (G. Panner), auch am 22. Okt. (K.-J. Donner); 24. Jan. 1 Teilalbino (Hand- u. Armschwingen teilweise weiß) Salzwiese Ladebow/HGW (F. Iser).

Kolkrabe *Corvus corax*

2011: **Ansammlungen ab 200 Ind.:** 28. Mai 246 Maisacker zw. Straße Zarrentin/Wittenburg u. Bahn Bantin/LWL (G. Günther).

2012: **Ansammlungen ab 200 Ind.:** 18. April 225 Goritz/GÜ (H. Matthes).

Beutelmeise *Remiz pendulinus*

2011: **Heimzug/Erstbeobachtung:** 27. März 2 NSG Krakower Obersee/GÜ (S. Kroll, B. Becker). **Wegzug/Letzbeobachtung:** 12. Nov. 1 NSG Galenbecker See/UER (M. Tetzlaff).

2012: **Winter:** 15. Jan. 8 Große Rosin/DM (M. Hoffmann). **Heimzug/Erstbeobachtung:** 21. März 2 Polder Anklam/OVP (J. Köhler). **Wegzug/Letzbeobachtung:** 24. Okt. 1 Polder Fleethof im NSG Galenbecker See/UER (M. Tetzlaff).

Blaumeise *Parus caeruleus*

2011: **Heimzug/starker Zug:** 13. März 1.720 dz. nach E 07:00-12:00 Uhr über Bansin auf Usedom/OVP (B. Schirmeister).

Kohlmeise *Parus major*

2011: **Heimzug/starker Zug:** 13. März 5.160 dz. nach E 07:00-12:00 Uhr u. 21. März 1.600 dz. nach E 09:00-13:00 Uhr über Bansin auf Usedom/OVP (B. Schirmeister).

2012: **Wegzug/starker Zug:** 02. Okt. 1.200 dz. nach SW NSG Insel Langenwerder (W.H. Nehls); 07. Okt. 1.149 dz. nach SW 07:00-10:00 Uhr NSG Heiliger See und Hütelmoor/HRO (F. Vökler).

Heidelerche *Lullula arborea*

2011: **Heimzug/Erstbeobachtung:** 10. März 1 sM Lubminer Heide/OVP (D. Sellin). **Heimzug/starker Zug:** 13. März 136 dz. nach E 07:00-12:00 Uhr über Bansin auf Usedom/OVP (B. Schirmeister).

2012: **Heimzug/Erstbeobachtung:** 23. März 1 sM Klepelshagen/UER (M. Tetzlaff). **Wegzug/Letzbeobachtung:** 09. Nov. 1 aus W einfallend Kühlhorn/DBR (F. Vökler).

Ohrenlerche *Eremophila alpestris*

2011: 30. Jan. 1 zw. Mölschow u. Zecherin auf Usedom/OVP (B. Schirmeister); 17. März 3 bei Boek/MÜR (G. Steinberg).

Uferschwalbe *Riparia riparia*

2011: Heimzug/Erstbeobachtungen: 03. April 1 NSG Röggeleiner See/NWM (B. Moreth). Wegzug/große Ansammlungen: 20. Aug. 2.600 Polder Kamp - Rosenhagen - Bugewitz/OVP (B. Schirmeister). **2012:** Heimzug/Erstbeobachtungen: 12. April 30 Goor/RÜG (J. Macher). Wegzug/große Ansammlungen: 30. Sept. 1 NSG Greifswalder Oie/OVP (M. Mähler).

Rauchschwalbe *Hirundo rustica*

2011: Heimzug/Erstbeobachtungen: 13. März 1 Kemnitz/OVP (M. Lange). Wegzug/große Ansammlungen: 07. Sept. ca. 2.000 Zarrentin am Schaalsee/LWL (R. Mönke); 08. Sept. 4.000 Ziesetal bei Rubenow/OVP (D. Sellin); 21. Sept. 5.000 Hohen Wangelin/PCH (F. Hänsel). **2012:** Heimzug/Erstbeobachtungen: 02. März 4 Elbwiesen Gothmann/LWL (K. Kähler); 20. März 1 NSG Dambecker Seen (N. Lauter). Wegzug/große Ansammlungen: 09. Sept. 9.000 Schlafplatz im Tollensetal bei Neubrandenburg/NB (K.-J. Donner); 14. Sept. 5.000 starker Durchzug Bellin/UER (K. Lieder). Wegzug/Letzbeobachtung: 05. Nov. 1 NSG Greifswalder Oie/OVP (M. Mähler). Letztbeobachtung/Brut: 22. Sept. 14 juv. gerade flügge, werden noch gefüttert u. fliegen auch wieder in die Nester zurück Jemnitzschleuse östl. Heiligendamm/DBR (F. Vökler).

Mehlschwalbe *Delichon urbicum*

2011: Heimzug/Erstbeobachtungen: 09. April 1 Schmadebeck/DBR (S. Kroll, B. Becker); 09. April 1 Griebenow/OVP (J. Etzold). **2012:** Heimzug/Erstbeobachtungen: 12. April 1 Goor/RÜG (J. Macher).

Schwanzmeise *Aegithalos caudatus*

2011: Heimzug/starker Durchzug: 13. März 161 dz. nach E 07:00-12:00 Uhr über Bansin auf Usedom/OVP (B. Schirmeister).

Waldlaubsänger *Phylloscopus sibilatrix*

2011: Heimzug/Erstbeobachtung: 15. April 1 sM bei Diemitz/MST (F. Vökler); 15. April 1 sM Einsberg bei Klepelshagen/UER (M. Tetzlaff). **2012:** Heimzug/Erstbeobachtung: 05. April 1 sM NSG Vierwald/LWL (R. Colell); 14. April 1 sM Ivendorf/DBR (R. Marquardt); 14. April 1 sM Rosenhagen/MST (V. Dienemann);

Wegzug/Letzbeobachtung: 13. Sept. 1 NSG Greifswalder Oie/OVP (M. Mähler).

Dunkellaubsänger *Phylloscopus fuscatus*

2011: 03. Nov. 1 dj. gef. u. ber. NSG Greifswalder Oie/OVP (M. Mähler, M. Bastardot, E. Lutz, S. Fuhrmann u. a.)*.

Fitis *Phylloscopus trochilus*

2011: Heimzug/Erstbeobachtung: 27. März 2 sM Boltenhagen/NWM (F.-F. Gabriel). **2012:** Heimzug/Erstbeobachtung: 30. März 1 sM Darzer Moor/PCH (K.-D. Feige). Letztbeobachtung: 08. Okt. 1 gef. u. ber. NSG Greifswalder Oie (M. Mähler).

Zilpzalp *Phylloscopus collybita*

2011: Heimzug/Erstbeobachtung: 07. März 1 Schlosspark Ludwigslust/LWL (B. Klare). Abnormer Brutplatz: 15.-22. April Nestbau im Schilf über Wasser, am 22. April 1. Ei Bantin/LWL (G. Günther). Wegzug/Spätbeobachtung: 13. Nov. 2 bei Gollwitz u. 1 bei Neuhof Küstenschutzwald auf Poel/NWM (R.-R. Strache); 13. Nov. 1 NSG Greifswalder Oie (M. Mähler). Winter: 26. Dez. 1 Kleingartenanlage Am Waldessaum I Warnemünde/HRO (B. Klare, B. Klopfer). **2012:** Heimzug/Erstbeobachtung: 01. März 1 frische Rupfung Rostock-Lichtenhagen/HRO (A. Schulz); 07. März 1 sM Vier/LWL (R. Colell); 16. März 1 sM Pingelshagen/PCH (F. Fritzsche, L. Herz). Wegzug/Letzbeobachtung: 13. Nov. 1 NSG Greifswalder Oie/OVP (M. Mähler); 26. Nov. 1 Seebad Heringsdorf/OVP (B. Schirmeister).

Unterart **Taigazilpzalp** *Phylloscopus collybita tristis*

2011: 24.-28. Okt. Greifswalder Oie/OVP Foto, Tondokument (M. Mähler, M. Bastardot, M. Mütze)*. **2012:** 15. Okt. 1 Greifswalder Oie/OVP Foto (M. Mähler, M. Bastardot, E. Agurica)*; 23. Okt. 1 Greifswalder Oie/OVP Foto (M. Mähler, M. Bastardot, E. Agurica)*.

Gelbbrauen-Laubsänger *Phylloscopus inornatus*

2011: NSG Greifswalder Oie/OVP: je 1 am 25.-27. Sept., 30. Sept., 09., 25., 30. u. 31. Okt., 06. u. 10. Nov. (M. Mähler, M. Bastar-

dot, R. Amiet, H. Lemke u. a.)*; 13. Nov. 1 bei Gollwitz Küstenschutzwald auf Poel/NWM (R.-R. Strache)*.

Tianschan-Laubsänger *Phylloscopus humei*

2011: 13. Nov. 1 NSG Greifswalder Oie/OVP (M. Mähler, M. Bastardot, E. Lutz)*.

Grünlaubsänger *Phylloscopus trochiloides*

2011: 04. Juni 1 sM beim Herthasee NLP Jasmund/RÜG (S. Olschewski)*; 05. Juni 1 gef. u. ber. Greifswalder Oie/OVP (M. Mähler, H. Lemke)*; 06. Juni 1 ad. sM NSG Golm auf Usedom/OVP (T. u. S. Leipe)*; 06. Juni 1 sM auch gesehen NSG Greifswalder Oie/OVP (M. Mähler, H. Lemke, P. Meffert)*; 07. Juni 1 gef. u. ber. NSG Greifswalder Oie/OVP (M. Mähler, H. Lemke, P. Meffert, S. Rahn)*; 15. Juni 2 sM NLP Jasmund, Steilküste zw. Königsstuhl u. Kleiner Stubbenkammer/RÜG (M. Teppke, H. Haberkost)*; 17. Juni 1 gef. u. ber. NSG Greifswalder Oie/OVP (M. Mähler, H. Lemke, P. Meffert, S. Rahn)*; 17.-19. Juni Stubbenkammer NLP Jasmund/RÜG 3 Ind., ad., Tondokument (C. Völlm, M. Heiss)*; 21. Juni 1 sM Golm auf Usedom/OVP (M. u. A. Schleuning)*; 23. u. 24. Juni 1 ad. sM auch gesehen Steilküste zw. Königsstuhl u. Sassnitz im NLP Jasmund/RÜG (J.-P. Schwanbeck)*; 24.-28. Okt. 1 NSG Greifswalder Oie/OVP, am 26. u. 27. Okt. ein weiteres Ind. (M. Mähler, M. Bastardot)*.

2012: 22. Mai gef. u. ber. NSG Greifswalder Oie/OVP (M. Mähler, S. Fuhrmann)*; 23. Mai-27. Juli 7 sM Greifswalder Oie/OVP Foto (M. Mähler, S. Fuhrmann, P. Meffert u. a.)*; 11. Sept. 1 Rerik/DBR (C. Pielsticker)*. **Brut:** NSG Greifswalder Oie/OVP: 23. Mai–13. Juni 2-4 sM (M. Mähler), auch danach noch bis zu 5 (22. Juni), daher 3 ständig besetzte Reviere, ein Nestfund mit 3 Eiern, später verlassen, aber 27. Juli 2 ad. füttern flügge juv.! (M. Mähler, S. Fuhrmann, P. Meffert u. a.)*. Diese Angabe wurde im Zweiten Brutvogelatlas M-V versehentlich für das Jahr 2013 angegeben, was hiermit korrigiert wird (Vökler 2014).

Feldschwirl *Locustella naevia*

2011: **Heimzug/Erstankunft:** 16. April 1 sM NSG Grenztalmoor/NVP (K.-H. Beyer).

2012: **Späte Brut:** 18. Aug. 1 ad. trägt Futter u. warnt NSG Göldeitzer Moor/DBR (F. Vökler).

Schlagschwirl *Locustella fluviatilis*

2012: **Heimzug/Erstbeobachtung:** 30. April 1 sM Hafen Boizenburg/LWL (R. Colell); 08. Mai 1 sM Fahrenwalde/UER (J. Lippert). **Letztgesang:** 25. Juli 1 sM nördl. Gragetopshof/DBR (F. Vökler). **Wegzug/Letztbeobachtung:** 14. Aug. 1 bei Born /NVP (H. Kruckenberg).

Rohrschwirl *Locustella luscinioides*

2011: **Heimzug/Erstbeobachtung:** 03. April 1 sM Bullowsee/MST (F. Vökler). **Hohe Siedlungsdichte:** 14. Mai. 28 sM Murchiner Wiesen/OVP (B. Schirmeister).

2012: **Heimzug/Erstbeobachtungen:** 10. April 1 sM Große Rosin/DM (R.-R. u. A. Strache). **Wegzug/Letztbeobachtung:** 03. Okt. 1 NSG Heiligersee und Hütelmoor/HRO (F. Vökler).

Schilfrohrsänger *Acrocephalus schoenobaenus*

2011: **Brut/hohe Siedlungsdichte:** 14. Mai. 98 sM Murchiner Wiesen/OVP (B. Schirmeister).

2012: **Heimzug/Erstbeobachtung:** 14. April 2 sM Johannishofer Wiesen/OVP (M. u. C. Jaschhof). **Brut/hohe Siedlungsdichte:** 13. Mai 39 sM NSG Riether Werder/UER (R. Bäuerle, B. Harke).

Buschrohrsänger *Acrocephalus dumetorum*

2012: NSG Greifswalder Oie/OVP: 24., 27. Mai u. 05. Juni je 1 ad. gef. u. ber. (M. Mähler, S. Fuhrmann)*.

Sumpfrohrsänger *Acrocephalus palustris*

2012: **Heimzug/Erstbeobachtung:** 30. April 1 sM Techin/LWL (E. Steffen); 30. April 1 sM nordöstl. Techin/LWL (R. Schmal, T. Wäder). **Wegzug/Letztbeobachtung:** 12. Sept. 1 NSG Greifswalder Oie/OVP (M. Mähler).

Teichrohrsänger *Acrocephalus scirpaceus*

2011: **Heimzug/Erstankunft:** 14. April 1 sM Trebeltal bei Eichenthal/NVP (R. Abraham). **Wegzug/Letztbeobachtung:** 03. Nov. 1 NSG Greifswalder Oie/OVP (M. Bastardot u. a.).

2012: **Heimzug/Erstankunft:** 16. April 1 sM Reitbahnsee Neubrandenburg/NB (G. Panner). **Späte Brut:** 09. Sept. 1 ad. füttert noch 1 eben flüggel juv. Converter Niederung/DBR (F. Vökler). **Wegzug/Letztbeobachtung:** 20. Okt. 1 Greifswalder Oie/OVP (M. Mähler).

Drosselrohrsänger *Acrocephalus arundinaceus*

2011: Heimzug/Erstbeobachtung: 24. April 1 sM Neuer Graben bei Ramelow/MST (F. Vökler).

2012: Heimzug/Erstbeobachtung: 24. April 1 sM Hofsee bei Federow/MÜR (S. Graefe).

Gelbspötter *Hippolais icterina*

2011: Heimzug/Erstbeobachtung: 26. April 1 sM Garwitz/PCH (V. Beiche, R. Jobst).

2012: Heimzug/Erstbeobachtung: 05. April 1 sM Schleusenow/LWL (R. Colell); Wegzug/Letzbeobachtung: 06. Sept. gef. u. ber. NSG Greifswalder Oie/OVP (H. Lemke).

Mönchsgrasmücke *Sylvia atricapilla*

2011: Heimzug/Erstbeobachtung: 07. März 1 Männchen Dorf Mecklenburg/NWM (B. Klare). Winter: 12. Dez. 1 Männchen Boltenhagen/NWM (F.-F. u. K. Gabriel); 26. Dez. 1 Männchen Kleingartenanlage in Warnemünde/HRO (B. Klare, B. Klopfer); 29. Dez. 1 Männchen Einsberg im Klepelshagener Forst/UER (M. Tetzlaff).

2012: Winter: 30. Jan. 1 Weibchen (mehrere Tage anwesend) Pingelshagen/NWM (N. Meyer); 31. Jan.-29. Febr. 1 Männchen, 01.-04. Febr. 2 Männchen an Winterfütterung Klein Markow/GÜ (C. Rohde); 03. Febr. 1 Dornbusch/Hiddensee/RÜG (B. Ratzke, K. Urban); 17. Febr. 1 Männchen Stralsund/HST (V. Röhrbein); 24. Dez. 1 Männchen Stralsund/HST (V. Röhrbein). Heimzug/Erstbeobachtung: 08. März 1 sM (wohl Überwinterer, wie seit Jahren) Bad Doberan (F. Vökler); 11. März 1 Männchen Tessin/DBR (H. Wieg); 16. März 1 sM Döbbersen/LWL (R. Schmahl, E. Werner).

Gartengrasmücke *Sylvia borin*

2011: Heimzug/Erstbeobachtung: 20. April 1 sM Wendorfer Holz/NVP (D. Sellin); 20. April 1 sM Lindetal bei Neubrandenburg/NB (J. Hubert).

2012: Heimzug/Erstbeobachtung: 01. April 1 sM 1 sM Stadtpark Boizenburg/LWL (R. Colell); 11. April 2 sM Pothagen/OVP (K. Beug). Wegzug/Letzbeobachtung: 14. Sept. 1 südl. Göldenitz bei Schwaan/DBR (F. Vökler).

Sperbergrasmücke *Sylvia nisoria*

2011: Wegzug/Letzbeobachtung: 04. Sept. 1 Bargischow/OVP (D. Sellin).

Klappergrasmücke *Sylvia curruca*

2011: Heimzug/Erstbeobachtung: 11. April 1 sM Klepelshagener Forst/UER (M. Tetzlaff).

2012: Heimzug/Erstbeobachtung: 11. April Greifswald (W. Starke); 13. April 1 Neu Broderstorf/DBR (A. Schulz, K. Schleicher). Wegzug/Letzbeobachtung: 28. Sept. 1 gef. u. ber. NSG Greifswalder Oie/OVP (M. Mähler).

Dorngrasmücke *Sylvia communis*

2011: Heimzug/Erstbeobachtung: 21. April 1 sM bei Badow/NWM (K.-D. Feige).

2012: Heimzug/Erstbeobachtung: 28. März 1 sM Melkof/LWL (R. Colell); 27. April 1 sM Bussow/UER (K.-D. Stegemann); 29. April 1 sM Hastorf/DBR (R. Marquardt); 29. April 1 sM Teterow/GÜ (S. Maaß). Wegzug/Letzbeobachtung: 13. Sept. 1 gef. u. ber. NSG Greifswalder Oie/OVP (H. Lemke).

Wintergoldhähnchen *Regulus regulus*

2012: Wegzug/starker Durchzug: 10. Okt. 2.500, 11. Okt. 1.000, 22. Okt. 4.000, 23. Okt. 3.000 NSG Greifswalder Oie/OVP (M. Mähler).

Sommergoldhähnchen *Regulus ignicapilla*

2011: Winter: 20. Dez. 1 Männchen Boltenhagen/NWM (F.-F. Gabriel).

2012: Heimzug/Erstbeobachtung: 17. März je 1 sM Lüblow/LWL (R. Colell) u. 1 sM Lüththeen/LWL (H. Eggers); 17. März 1 sM NSG Lanken/OVP (J. Köhler). Wegzug/Letzbeobachtung: 23. Okt. 1 gef. u. ber. NSG Greifswalder Oie/OVP (H. Lemke); 29. Okt. Feriencamp Börgerende/DBR (R. Neumann). Winter: 20. Jan. u. 08. Febr. 1 Hastorf/DBR (R. Marquardt); 26. Febr. 1 Heiliger Damm/DBR (R. Neumann).

Seidenschwanz *Bombycilla garrulus*

(Abb. 17 u. 18)

2011: Heimzug/Letzbeobachtung: 30. April 1 Kakeldütt/MÜR (F. Vökler, B. Rosan); 30. April 27 Zahren Ausbau/MÜR (S. Graefe). Wegzug/Erstbeobachtung: 30. Okt. 1 Schloen/MÜR (M. Hoffmann).

2012: Heimzug/Letzbeobachtung: 26. April 3 Ahlbeck/OVP (W. Witte). Wegzug/Erstbeobachtung: 11. Okt. 14 Darßer Ort/NVP (T. Langgemach).



Abb. 17: Auftreten des Seidenschwanzes *Bombycilla garrulus* im Jahr 2011 in Mecklenburg-Vorpommern (Beobachtungen n=80, Individuen n=1.750; Daten aus www.oamv.de und www.ornitho.de). – Occurrence of the Bohemian Waxwing *Bombycilla garrulus* in Mecklenburg-Western Pomerania in 2011 (observations n=80, individuals n=1.750; data from www.oamv.de and www.ornitho.de).



Abb. 18: Auftreten des Seidenschwanzes *Bombycilla garrulus* im Jahr 2012 in Mecklenburg-Vorpommern (Beobachtungen n=339, Individuen n=7.134; Daten aus www.oamv.de und www.ornitho.de). – Occurrence of the Bohemian Waxwing *Bombycilla garrulus* in Mecklenburg-Western Pomerania in 2012 (observations n=339, individuals n=7.134; data from www.oamv.de and www.ornitho.de).

Star *Sturnus vulgaris*

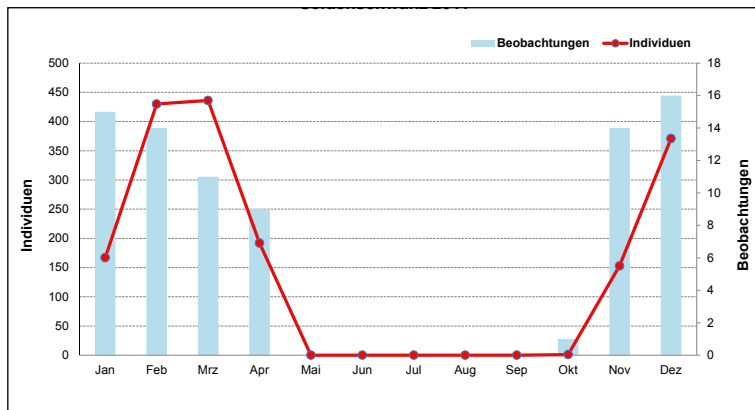
2011: Farbabweichung: 17. Aug.-10. Sept. 1 fast weißes Ind. NSG Insel Langenwerder/ NWM (H.W. Nehls, H. Zimmermann).

2012: Wegzug/große Ansammlungen: 08. Okt. 40.000 Insel Liebes/RÜG (H. Fedders). Farbabweichung: 28. Aug. 1 Totalalbino Sommersdorf/DM (L. Thoraus).

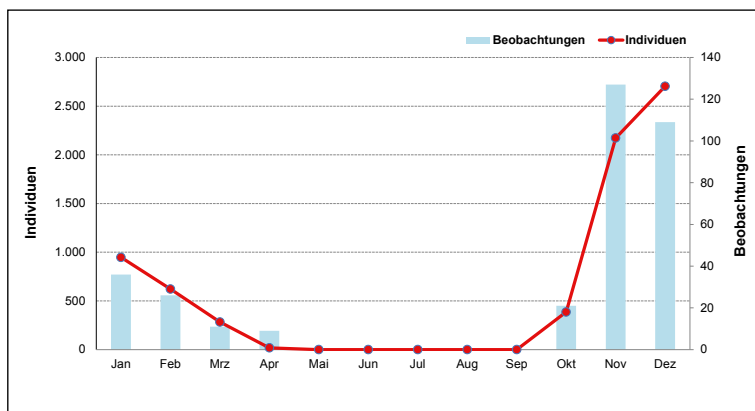
Rosenstar *Sturnus roseus*
2011: 02. Okt. 1 K1 NSG Greifswalder Oie/OVP (M. Mähler, M. Bastardot, R. Amiet)*.

Wasseramsel *Cinclus cinclus* (Abb. 19, Tab. 5)

2011: Heimzug/Letzbeobachtung: 12. März 2 Nebel in Linstow/GÜ (E.-A. Schroeder). Wegzug/Erstbeobachtung: 16. Okt. 1 Strand bei Binz/RÜG (A. Opitz).

2012: Heimzug/Letzbeobachtung: 14. April 1 Graben Vipperow/MÜR (S. u. W. Marquardt). Wegzug/Erstbeobachtung: 31. Okt. 1 Heidemühle/NB (P. Lemke).

Misteldrossel *Turdus viscivorus*

2011: Heimzug/starker Durchzug: 13. März 121 dz. nach E 07:00-12:00 Uhr über Bansin auf Usedom/OVP (B. Schirmeister). Wegzug/große Ansammlungen: 09. Okt. 50 am Wüsten Moor/PCH (B. Rosan). Winter: 15. Dez. 1 Feisnecksee bei Waren/MÜR (M. Hoffmann); 18. Dez. 1 Torgelower See/MÜR (M. Hoffmann); 18. Dez. 1 Varchentiner See/MÜR (M. Hoffmann); 18. Dez. 1 Teufelsbruch im Müritz-NLP/MÜR (M. Hoffmann); 18. Dez. 1 NSG Peenemünder Haken/OVP (B. Schirmeister); 20. Dez. 1 beim Schlossparkcenter in Schwerin/SN (R.-R. Strache); 20. u. 23. Dez. 2 bzw. 1 Krakow am See/GÜ (W. Neubauer); 20. u. 22. Dez. je 1 Klepelshagen/UER (M. Tetzlaff); 29. Dez. 1 Palinger Heide/NWM (R.-R. Strache); 29. Dez. 2 Mienenhof/MÜR (B. Ladendorf); 30. Dez. 5 bei Kraase/MÜR (F. Hänsel).

2012: Wintergesang: 02.

Jan. 1 sM Klepelshagen/ UER (M. Tetzlaff); 08. Jan. 1 sM Georgenhof/ MÜR (R. Weber); 01. Febr. 1 sM Bantin (G. Günther). **Winter:** 04. Jan. Torgelower See/MST 1 (M. Hoffmann); 08. Jan. 1 Neuendorf A/UER (K.-D. Stegemann); 18. Jan. 1 Friedrichsfelde/ MÜR (K.-J. Donner); 25. u. 28. Jan. je 1 Klepelshagen/UER (M. Tetzlaff); 29. Jan. 4 Kummerow/ DM (M. Graf); 02. Dez. 1 Gielower Mühle/ DM (K.-J. Donner); 12. Dez. 1 NSG Nonnenhof/NB (G. Panner); 13. Dez. 1 Gehren/UER (M. Tetzlaff); 14. Dez. 1 Neuenkirchen/MST (A. Griesau); 15. u. 16. Dez. je 1 Klepelshagen/UER (M. Tetzlaff, E. Haselhof); 16. Dez. 1 Leezen/PCH (W. u. K. Goeritz); 16. Jan. 1 Zippelow/MST (E. Hahlbeck); 18. Dez. Gehren/ UER (M. Tetzlaff); 18. Dez. 1 Strandbad Broda Neubrandenburg/NB (M. Nies); 19. Dez. 1 Schloren/MÜR (M. Hoffmann); 22. Dez. 1 Neuendorf A/DM (A. Fiebelkorn); 25. Dez. 1 NSG Greifswalder Oie/OVP (J. von Rönn); 28. Dez. 1 Tarnewitz/NWM (F.-F. Gabriel); 29. Dez. 4 Kummerow/DM (M. Graf).

Ringdrossel *Turdus torquatus*

2011: Heimzug: 05. April 4 zw. Stern Buchholz u. Hasenhäge/LWL (H. Zimmermann); 06. April 1 Weibchen Kiever Wiesen/MÜR (H. Küffer); 09. April 1 ad. Weibchen Salinenstraße in Greifswald/HGW (F. Eidam); 10. April 1 am Strom bei Langenheide/LWL (P. Burmeister); 13. April 1 Weibchen bei Boek/MÜR (A. Weber, B. Karlin); 16. u. 17. April je 1 Männchen Huckstorf/DBR (J. Kube); 17. April 2, davon 1 ad. Männchen bei Weitendorf/DBR (H. Wieg, E. Dähn, R. Oppermann); 21. Ap-



Abb. 19: Auftreten der Wasseramsel *Cinclus cinclus* im Jahresverlauf im Zeitraum 2007/08-2012/13 in Mecklenburg-Vorpommern (n=292 Beobachtungen; Daten aus www.oamv.de und www.ornitho.de). – Occurrence of the White-throated Dipper *Cinclus cinclus* in Mecklenburg-Western Pomerania during the course of the year in the period from 2007/08 to 2012/13 (n=292 observations; data from www.oamv.de and www.ornitho.de).

Tab. 5: Beobachtungen der Wasseramsel *Cinclus cinclus* in Mecklenburg-Vorpommern in den Winterhalbjahren 2007/08-2012/13 (Datengrundlage wie in Tab. 18). – Observations of the White-throated Dipper *Cinclus cinclus* in Mecklenburg-Western Pomerania in the winter half from 2007/08 to 2012/13 (data basis as in Table 18).

Winterhalbjahr	Beobachtungen	Individuen
2007/2008	71	79
2008/2009	37	41
2009/2010	37	38
2010/2011	36	39
2011/2012	35	37
2012/2013	76	83

ril 1 ad. Männchen Grammentiner Wald/DM (H. Wieg, W. Hillmer); 22. April 1 Männchen u. 1 Weibchen bei Federow/MÜR (A. Weber u. niederländ. Ornithologen).

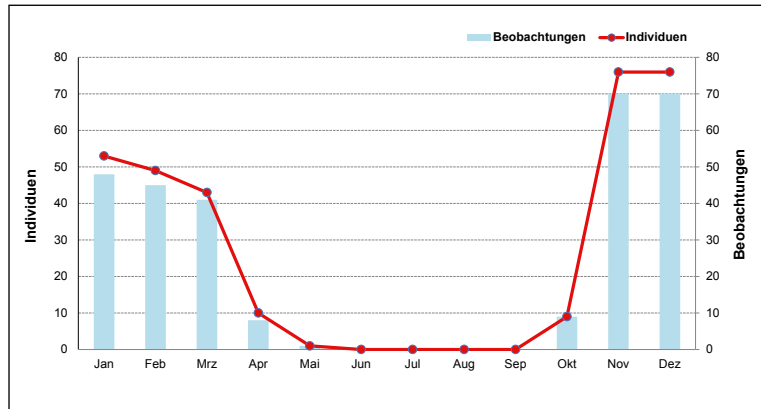
2012: Das Auftreten dieser Art wurde im Betrachtungsjahr deutlich häufiger gemeldet (n=64 Individuen) als in den vorangegangenen Jahren (wohl insbesondere eine Folge der neuen Internetplattformen), daher werden die Daten grafisch dargestellt (Abb. 20).

Heimzug: 06. April-06. Mai 34 Beobachtungen mit 61 Ind. **Wegzug (Daten sind selten):** 14. Aug. 1 bei Born/NVP (H. Kruckenberg); 27. Sept. 1 Männchen 1 km südsüdwestl. Cammin/DBR (F. Vökler); 20. Okt. 1 bei Graetopshof/DBR (R. Neumann).



Abb. 20: Auftreten der Ringdrossel *Turdus torquatus* im Jahr 2012 in Mecklenburg-Vorpommern (n=37 Beobachtungen; Daten aus www.oamv.de und www.ornitho.de). – Occurrence of the Ring Ouzel *Turdus torquatus* in Mecklenburg-Western Pomerania in 2012 (n=37 observations; data from www.oamv.de and www.ornitho.de).

Amsel *Turdus merula*

2012: 15. Okt. 1 gef. u. ber. aberrant oder Hybride NSG Insel Langenwerder (H.W. Nehls).

Singdrossel *Turdus philomelos*

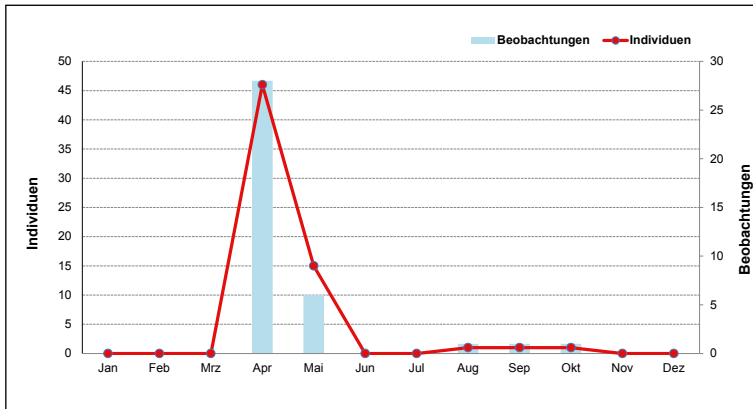
2011: Winter: 08. Febr. 1 sM Redlin/PCH (K.-D. Feige).

2012: Winter: 08. Jan. 1 bei Prätenow auf Useedom/OVP (D. Weichbrodt); 13. Jan. 2 NSG Greifswalder Oie/OVP (M. Mähler); 21. Jan. 1 Waren/MÜR (I. Heinzl); 03. Febr. 1 NSG Greifswalder Oie/OVP (M. Mähler); 03. Febr. 3 Dornbusch Hiddensee/RÜG (B. Ratzke, K. Urbahn); 03. Febr. 1 Leuchtturm Hiddensee/RÜG (B. Ratzke, K. Urbahn). Heimzug/Sangesbeginn: 23. Febr. 1 sM Beckendorf/LWL (D. Kasper); 29. Febr. 1 sM Klepelshagen/UER (M. Tetzlaff).

Rotdrossel *Turdus iliacus*

2011: Heimzug/große Ansammlungen: 06. April mind. 1.500 bei Mühlen Eichsen/NWM (R. Mönke).

2012: Heimzug/Letztbeobachtung: 27. April 1 NSG Greifswalder Oie/OVP 1 (M. Mähler). Wegzug/Erstbeobachtung: 21. Sept. 1 nordöstl. Woldegk/MST (U. Kraatz).

Grauschnäpper *Muscicapa striata*

2012: Wegzug/Letztbeobachtung: 05. Okt. 1 gef. u. ber. NSG Greifswalder Oie/OVP (H. Lemke).

Zwergschnäpper *Ficedula parva*

2011: Heimzug/Erstbeobachtung: 27. April 1 M Wald bei Reez/DBR (E. Hahlbeck, U. Falk).

2012: Heimzug/Erstbeobachtung: 03. Mai 1 gef. u. ber. NSG Greifswalder Oie/OVP (M. Mähler). 03. Mai 1 Wald Ludwigsburg nordwestl. Gülitz bei Neukalen/DM (H. Prietzsch, M. Krech). Wegzug/Letztbeobachtung: 03. u. 10. Okt. je 1 NSG Greifswalder Oie/OVP (M. Mähler).

Trauerschnäpper *Ficedula hypoleuca*

2011: Heimzug/Erstbeobachtung: 17. April 1 sM Steilufer am Schweriner Außensee bei Lübtorf/NWM (F. Fritzsche, L. Herz); 17. April 1 sM Recknitzniederung bei Bad Sülze/NVP (K. u. W.-R. Saager); 17. April 1 sM bei Serrahn/MST (R. Weber). Wegzug/Letztbeobachtung: 02. Sept. 1 Nienhagen/DBR (F. Müller).

2012: Heimzug/Erstbeobachtung: 15. April 1 Weibchen Heiligenhäger Wald/DBR (R. Marquardt). Wegzug/Letztbeobachtung: 03. Okt. 1 gef. u. ber. NSG Greifswalder Oie/OVP (H. Lemke).

Halsbandschnäpper *Ficedula albicollis*

2011: 04. Mai 1 vj. Männchen PK gef. u. ber. NSG Greifswalder Oie/OVP (M. Mähler, J. Voigt, C. Weinrich u. a.); 27. Aug. dj. Weibchen gef. u. ber. NSG Greifswalder Oie/OVP (M. Mähler, S. Fuhrmann u. a.*).

Braunkehlchen *Saxicola rubetra*

2011: Heimzug/Erstbeobachtung: 31. März 1 Männchen bei Krakow/GÜ (W. Neubauer). Wegzug/Letztbeobachtung: 02. Okt. 1 wbf. Zieseniederung Pritzwald/OVP (J. Köhler).

2012: Heimzug/Erstbeobachtung: 04. April 1 Gothmann/LWL (R. Colell); 09. April 1 Lübtheen/LWL (W. Habicht). Wegzug/Letztbeobachtung: 13. Okt. 1 NSG Galenbecker See/UER (M. Tetzlaff); 13. Okt. 1 Spülfeld Wampen/OVP (F. Eidam).

Schwarzkehlchen *Saxicola rubicola*

2011: Heimzug/Erstbeobachtung: 13. März 1 Männchen Neubrandenburg/NB (K.-J. Donner); 13. März 1 Männchen NSG Karrendorfer Wiesen/OVP (R. Abraham). Wegzug/Letzbeobachtung: 21. Okt. 2 Männchen bei Binz/RÜG (J. Boy); 22. Okt. 2 Männchen bei Bisdorf/NVP (V. u. M. Röhrbein).

2012: Heimzug/Erstbeobachtung: 06. März 1 Drenkow/PCH (R. Feige). Wegzug/Letzbeobachtung: 30. Okt. 1 Weibchen Binz/RÜG (J. Boy).

Pallassschwarzkehlchen *Saxicola maurus*

2011: 27. Sept. 1 nicht gef. u. ber., sondern nur gesehen, Foto (Korrektur zum Rundschreiben Greifswalder Oie Nr. 3/2011 S. 6) NSG Greifswalder Oie/OVP (M. Mähler, M. Bastardot, R. Amiet)*.

Sprosser *Luscinia luscinia*

2011: Heimzug/Erstbeobachtung: 17. April 1 sM bei Gehren/UER (M. Tetzlaff). Wegzug/Letzbeobachtung: 12. Sept. 1 Schloen/MÜR (M. Hoffmann).

2012: Heimzug/Erstbeobachtung: 18. April 1 sM (K. Beug); 21. April 1 sM Neubrandenburg/NB (I. Blödorn). Wegzug/Letzbeobachtung: 04. Sept. 1 NSG Greifswalder Oie/OVP (M. Mähler).

Nachtigall *Luscinia megarhynchos*

2011: Heimzug/Erstbeobachtung: 09. April 1 sM Tierpark Greifswald/HGW (F. Tetzlaff).

2012: Später Gesang: 03. Aug. 1 sM Alt Schwerin/PCH (W. Otto); 05. Aug. 1 sM Gallberg westl. Plau am See/PCH (B. Rosan, F. Vökler).

Blaukehlchen *Luscinia svecica*

2011: Heimzug/Erstbeobachtung: 03. April 1 sM Bullowsee/MST (F. Vökler, B. Rosan, A. Schnell).

2012: Heimzug/Erstbeobachtung: 23. März 1 sM Neukirchener Plage/GÜ (F. Vökler).

Hausrotschwanz *Phoenicurus ochruros*

2011: Heimzug/Erstbeobachtung: 04. März 1 sM Serrahn im Müritz-NLP/MST (R. Weber). Winter: 09. Jan. 1 Männchen Boizenburg/LWL (K. Kähler); 05. Dez. 1 Männchen Wismar/HWI (B. Freitag).

2012: Heimzug/Erstbeobachtung: 07. März 1 Weibchen Bickhusen/LWL (K.-D. Feige); 07. März 1 Männchen Gorow/DBR (R. Marquardt). Winter: 06. Jan. 1 Männchen u. 1 Weibchen (mehrere Tage) Zarrentin/LWL (R. Schmahl); 16. Jan. 1 Paar Zarrentin/LWL (R. Schmahl, L. Radunz); 19. Febr. 1 Neubukow/DBR (D. Schulze); 19. Febr. 1 Männchen Weitenhagen bei Greifswald/OVP (K. Räscher); 03. Dez. 1 Rostock (K. Bratke); 12. Dez. 1 Lüthten/LWL (U. Puls u. FG LWL); 14. Dez. 1 Prerow/NVP (S. Klasan).

Gartenrotschwanz *Phoenicurus phoenicurus*

2011: Heimzug/Erstbeobachtung: 04. April 1 sM Rostock-Gehlsdorf/HRO (G. Schmitt).

2012: Heimzug/Erstbeobachtung: 22. März 1 Weibchen südöstl. Retschow/DBR (E.-A. Schröder); 29. März 1 Weibchen Petersdorf/MÜR (D. Gladrow). Wegzug/Letzbeobachtung: 24. Okt. 2 Weibchen NSG Greifswalder Oie/OVP (H. Lemke).

Steinschmätzer *Oenanthe oenanthe*

2011: Wegzug/Letzbeobachtung: 31. Okt. 1 wbf. NSG Karrendorfer Wiesen/OVP (R. Abraham).

2012: Heimzug/Erstbeobachtung: 27. März 1 Männchen Klepelshagen/UER (M. Tetzlaff). Wegzug/Letzbeobachtung: 12. Dez. 1 Klein Strömkendorf/DBR (D. Schulze).

Heckenbraunelle *Prunella modularis*

2012: Wintergesang: 14. Febr. 1 sM Zarrentin/LWL (R. Schmahl); 25. Febr. 1 sM Aschersleben/UER (K.-D. Stegemann).

Brachpieper *Anthus campestris*

2011: 01. Aug. 1 ad. Sandgrube bei Jesendorf/NWM (I. u. A. Fahne).

2012: 10. Sept. 1 dz. nach SW Große Rosin/DM (C. Pielsticker); 11. Sept. 1 Gothmann/LWL (M. Mähler).

Baumpieper *Anthus trivialis*

2011: Heimzug/Erstbeobachtung: 01. April 2 Helmshagen/OVP (K. Beug); 04. April 1 sM Gehren-Ausbau/UER (M. Tetzlaff). Wegzug/Letzbeobachtung: 01. Okt. 1 Wolfsberger Seewiesen/DBR (F. Vökler).

2012: Heimzug/Erstbeobachtung: 07. März 1 sM NSG Bretziner Heide/LWL (R. Colell); 09.

März 1sM Lüblow/LWL (J. Lindenau). Wegzug/Letzbeobachtung: 03. Okt. 2 dz. nach SW NSG Heiliger See und Hütelmoor/HRO (F. Vökler); 03. Okt. 1 dz. Ryck/HGW (F. Eidam).

Rotkehlpieper *Anthus cervinus*

2011: 03. April 1 NSG Struck/OVP (D. Sellin); 11. Mai 1 Männchen-Typ PK Wampener Küste/OVP (M. Jaschhof); 02. Sept. 1 dz. nach S bei Leppin/MST (C. Bock).

2012: 05. Mai 5 u. 06. Mai 1 Johannishofer Wiesen/OVP (M. u. C. Jaschhof); 07. Mai 1 PK Männchen Murchiner Wiesen/OVP (D. Sellin); 08. Mai 2 Salem/DM (C. Braunberger); 12. Mai 1 Kooser Wiesen/OVP (M. Jaschhof); 10. Sept. 1 Zingster Strom bei Müggenburg/NVP (S. Koschkar); 18. Sept. 1 NSG Insel Langenwerder/NWM (B. Heinze); 03. Okt. 1 dz. kurz Rast auf Schiff offshore vor Börgerende/DBR (M. Graf).

Bergpieper *Anthus spinoletta*

2011: 02. Jan. 1 Boltenhagen/NWM (M. Nies); 27. Jan. 1 NSG Dambecker Seen/NWM (N. Lauter); 06. Okt. 1 Rohrteich in Schloen/MÜR (M. Hoffmann); 09. Okt. 2 Schloen/MÜR (M. Hoffmann); 29. Nov. 2 Ziesebruch Rubenow/OVP (D. Sellin); 05. Dez. 1 Ryck Höhe Salzwiese/OVP (F. Eidam).

2012: 16. März 1 NSG Löcknitz-Altlauf bei Klein Schmölen/LWL (T. Heinicke); 14. Aug. 1 Born auf dem Darß/NVP (H. Kruckenberg); 15. Sept. 1 noch PK Warnow bei Schmarl/HRO (K.-E. Sauerland); 22. Okt. 4+1 NSG Heiliger See und Hütelmoor/HRO (P. Vinke); 24. Okt. 1 Wiese an der Bleiche Greifswald (F. Eidam); 25. Nov. 1 Schloen/MÜR (M. Hoffmann); 25. Nov. 1 NSG Großer Schwerin/MÜR (A. Schnell, S. Graefe); 25. Nov. 5 Murchiner Wiesen/OVP (D. Sellin); 25. Nov. 1 Wampener Küste vor Kooser Wiesen/OVP (M. Jaschhof); 12. Dez. 1+2 Darßer Ort/NVP (S. Klasan); 13. Dez. 1 Nordstrand Prerow/NVP (S. Klasan), 13. Dez. 1 westl. Zingst/NVP (S. Klasan); 31. Dez. 1 Halbinsel Bresewitz/NVP (W. Püschel).

Strandpieper *Anthus petrosus*

2011: 09. Nov. 7+2+4 dz. nach S 08:15-09:45 Uhr mit kurzer Zwischenrast Westmole in Warnemünde/HRO (D. Schulze).

2012: Sommer: 17. Juli 1 NSG Insel Langen-

werder/NWM (J. Roeder). Heimzug/Letzbeobachtung: 04. März 1 Königshorn bei Glowe/RÜG (M. Graf). Wegzug/Erstbeobachtung: 10. Sept. 1 Neuendorf/UER (F. Joisten).

Gebirgsstelze *Motacilla cinerea*

2011: Heimzug/Erstbeobachtung: 12. März 1 Männchen Gielower Mühle/DM (G. Ulrich).

2012: Winter: 01. Jan. 1 Teuchelbach bei Kirch-Rosin/GÜ (A. Martin, J. Loose); 10. Jan. 1 Mühlbach/Hanshagen/OVP (F. Tetzlaff); 28. Jan. 1 Nebelwehr Neu Strenz/GÜ (F. Vökler); 12. Febr. 1 Forst Rühn/GÜ (G. Engel); 20. Dez. 1 Mühlen Eichsen/NWM (F.-F. Gabriel); 21. Dez. 1 bei Cölpin/MST (V. Dienemann); 30. Dez. 1 Basepohl/DM (M. Hoffmann). Heimzug/Erstbeobachtung: 10. März 2 an Schaalbeke bei Liessow/GÜ (G. Ulrich).

Wiesenschafstelze *Motacilla flava*

2011: Heimzug/Erstbeobachtung: 01. April 1 Männchen Neuenkirchen/ OVP (F. Eidam); 07. April 1 Lewitz Krim/PCH (K.-D. Feige); 07. April mind. 16 Salzwiese Ladebow/HGW (J. Köhler).

2012: Heimzug/Erstbeobachtung: 06. April 1 Drigge/RÜG (V. u. M. Röhrbein). Wegzug/Letzbeobachtung: 18. Okt. 1 Vogelhaken Zudar/RÜG 1 (R. Abraham).

Thunbergschafstelze *Motacilla thunbergi*

2011: Heimzug/Erstbeobachtung: 08. April 1 Männchen PK Bargischower Wiesen/OVP (A. Rausch, C. Bock). Wegzug/Letzbeobachtung: 11. Sept. 1 ad. Männchen PK Conventer Niederung/DBR (F. Vökler).

2012: Heimzug/Erstbeobachtung: 27. April 1 Enddorn/Hiddensee/RÜG (F. Iser). Wegzug/Letzbeobachtung: 16. Sept. 1 Sehrowbachniederung nordwestl. Negast/NVP (T. Heinicke).

Bachstelze *Motacilla alba*

2011: Heimzug/große Ansammlungen: 07. April mind. 114 Salzwiese Ladebow/HGW (J. Köhler). Wegzug/große Ansammlungen: 03. Okt. 192 Nordteil Tollensesee/NB (K.-J. Donner). Winter: 19. Febr. 1 NSG Galenbecker See/UER (M. Tetzlaff); 05. Dez. 1 Schloen/MÜR (M. Hoffmann); 18. Dez. 4 bei Heinrichswalde (F. Joisten, K.-D. Stegemann); 19. Dez. 1 NSG Galenbecker See/UER (F. Joisten, K.-D.

Stegemann); 28. Dez. 1 Spornitzer Teich im NSG Fischteiche in der Lewitz/LWL (H. Zimmermann).

2012: Winter: 02. Jan. 1 Schloen/MÜR (M. Hoffmann); 05. Jan. 1 Trebeltal bei Wotenick/DM (M. Graf); 14. Jan. 1 Kamminke auf Usedom/OVP (D. Weichbrodt); 23. Jan. 1 Tarnewitz/NWM (S. Heer); 23. Jan. 18, 25. Jan. 16 Schlafplatzeinflug, 26. Dez. 1 Strandbad Broda/NB (H.-J. Donner); 03. Dez. 1 Nordteil Tollensesee/NB (H.-J. Donner); 04. u. 09. Dez. 1 Neubrandenburg/NB (H.-J. Donner); 20. Dez. 1 Neubrandenburg/NB (H. Häcker).

Trauerbachstelze *Motacilla yarrellii*

2012: 04. u. 05. April 1 wahrscheinlich Weibchen PK NSG Greifswalder Oie/OVP (C. u. P. Zurek)* (Abb. 21).



Abb. 21: Trauerbachstelze *Motacilla yarrellii* am 04./05.04.2012 auf der Greifswalder Oie. Foto: C. Zurek. – Pied Wagtail *Motacilla yarrellii* on 04./05.04.2012 on the Greifswalder Oie.

Hybride **Trauerbachstelze** x **Bachstelze** *Motacilla yarrellii* x *Motacilla alba*

2012: 10. Mai 1 Männchen, offenbar verpaart mit *alba*-Weibchen Polder Heinrichswalde im NSG Galenbecker See/UER (C. Bock)*.

Buchfink *Fringilla coelebs*

2011: Heimzug/starker Durchzug: Bansin auf Usedom/OVP: 13. März 7.300 dz. nach E 07:00-12:00 Uhr, 31. März 8.500 dz. nach E 09:00-13:00 Uhr MESZ (B. Schirmeister).

2012: Wegzug/starker Durchzug: 19. Sept. 3.000, 23. Sept. 3.500, 28. Sept. 6.000, 05. Okt. 25.0000, NSG Greifswalder Oie/OVP (M. Mähler); 26. Sept. 8.000 dz. nach S 09:30-12:30 Uhr Gellen Hiddensee/RÜG (D. Schulze); 10. Okt. 2.000 Freesenort auf Ummanz/RÜG (H. Fedders).

Bergfink *Fringilla montifringilla*

2011: Wegzug/Erstbeobachtung: 25. Sept. 1 fliegend Grambow/DBR bzw. NSG Brooksee/DBR (F. Vökler).

2012: Sommer: 15. Mai 1 sM Steffenshäger Wald/OVP (F. Eidam). Wegzug/Erstbeobachtung: 09. Sept. 1 NSG Greifswalder Oie/OVP (M. Mähler).

Kernbeißer *Coccothraustes coccothraustes*

2012: Große Ansammlungen: 13. März >200 Strandbad Broda/NB (K.-J. Donner). Abweichende Färbung: 31. Okt. 1 teilleuzistisch Prenzlauer Platz Neubrandenburg/NB (R. Hinkemeyer) (Abb. 22).



Abb. 22: Teilleuzistischer Kernbeißer *Coccothraustes coccothraustes* am 31.10.2012 in Neubrandenburg. Foto: R. Hinkemeyer. – Partially leucistic Hawfinch *Coccothraustes coccothraustes* on 31.10.2012 in Neubrandenburg.

Gimpel *Pyrrhula pyrrhula*

2011: Abweichende Färbung: Anfang des Jahres mehrere Tage 1 teilleuzistisches Weibchen (verblasste Partien am Kopf) an Futterstelle Crivitz/PCH (Familie Ludwig).

Karmingimpel *Carpodacus erythrinus*

2011: Heimzug/Erstbeobachtung: 16. Mai 1 sM Prerow/NVP (C. Bock, A. Rausch).

2012: Heimzug/Erstbeobachtung: 04. Mai 1 Kleingartenanlage nördl. Klöterpottsweg Neubrandenburg/NB (G. Panner).

Girlitz *Serinus serinus*

2011: Winter: 09. Febr. 3 Kühlungsborn/DBR (J. Neumann).

2012: 26. Sept. 900 dz. nach S Gellen/Hiddensee/RÜG (D. Schulze). Winter: 01. Dez. 1 Matzlow/PCH (K.-D. Feige); 21. Dez. 4 Büttelkow/DBR (D. Schulze); 30. Dez. 16 Holzhalbinsel Rostock (A. Schulz).

Stieglitz *Carduelis carduelis*

2012: Große Ansammlungen: 19. Febr. ca. 225 Uferpromenade Neubrandenburg/NB (H. Förster).

Bluthänfling *Carduelis cannabina*

2012: Heimzug/Erstbeobachtung: 02. März 1 Männchen NSG Greifswalder Oie/OVP (M. Mähler). Wegzug/Letzbeobachtung: 05. Nov. 11 NSG Greifswalder Oie/OVP (M. Mähler); 10. Nov. 3 nach SW Letschow/DBR (F. Vökler).

Berghänfling *Carduelis flavirostris*

2011: Heimzug/Letzbeobachtung: 22. März 1 Rohrteich Schloen (M. Hoffmann), 02. April 7 Neuenkirchen/OVP (U. Kopp). Wegzug/Erstbeobachtung: 17. Okt. 1 Schloen/MÜR (M. Hoffmann).

2012: Heimzug/Letzbeobachtung: 16. März 1 Polder Bugewitz/OVP (M. Kahl). Wegzug/Erstbeobachtung: 15. Sept. 20 Halbinsel Bresewitz/NVP (R. Ziebarth).

Polarbirkenzeisig *Carduelis hornemanni*

2011: 23. Jan.-06. Febr. 1 Levenhagen/OVP Foto, Tondokument (C. Völlm, J. Köhler, S. Brasch)*.

Spornammer *Calcarius lapponicus*

2011: 06. Febr. 1 Ryckniederung Levenhagen/OVP (A. Torkler); 24. Febr. 3 bei Bresewitz/NVP (C. Bock); 14. Sept. 3 Putzener Wiesen/OVP (C. Bock); 06. Nov. 4 bei Nisdorf/NVP (V. Röhrbein); 09. Nov. 2 Freesendorfer Wiesen/OVP (F. Sellin).

2012: 10. Jan. 11 NSG Wustrow/DBR (K. Große); 14. Okt. 1 NSG Greifswalder Oie/OVP (M. Mähler, M. Bastardot); 03. Nov. 1 Leuchtturm Bastorf/DBR (K.-H. Beyer); 10. Nov. 4 NSG Struck/OVP (D. Sellin); 20. Dez. 1 NSG Greifswalder Oie/OVP (J. von Rönn); 21. Dez. 1 Groß Schönwalde/OVP (D. Sellin).

Schneeammer *Calcarius nivalis*

2011: Binnenland: 17. Febr. 2 NSG Großer Schwerin/MÜR (R. Schwarz); 16. Nov. 1 Weibchen westl. Wüstung Neuhaus bei Vorheide/MST (P. Wernicke, R. Rusnak).

2012: Binnenland: 13. Febr. 3 Datzeniederung nordwestl. Warlin/MST (R. Simon); 08. März 1 Trebelniederung bei Beestland/DM (M. Graf); 06. Nov. 1 Schloen/MÜR (M. Hoffmann); 19. Nov. 1 NSG Großer Schwerin/MÜR (R. Schwarz); 29. Nov. 1 südl. Werle/LWL (K.-D. Feige).

Graumammer *Emberiza calandra*

2011: Ansammlungen ab 100 Ind.: 01. Jan. 150 (D. u. F. Sellin), 05. Jan. 210 (D. Sellin) Hafen Vierow/OVP.

2012: Ansammlungen ab 100 Ind.: 29. Jan. 180 bei Dassow/NWM (B. Eggert, C. Engelhardt); 07. Febr. 120 bei Kramershof/NVP (N. Donner); 21. Aug. 108 Kooser Wiesen/OVP (M. Jaschhof); 09. Nov. 120 Poppelvitz/RÜG (T. Heinicke); 08. Dez. 120 Garlitz/LWL (E. Steffen).

Goldammer *Emberiza citrinella*

2012: Ansammlungen ab 200 Ind.: 14. Dez. 200 Lassahn/LWL (R. Schmahl).

Ortolan *Emberiza hortulana*

2011: Heimzug/Erstbeobachtung: 28. April 2 sM Bülow/PCH (H. Zimmermann).

2012: Küste/Heimzug: NSG Greifswalder Oie/OVP: 27. April u. 20. Mai je 1 (M. Mähler). Wegzug/außerhalb der Brutgebiete: 10. Juli 1 sM südwestl. Goldewin/GÜ (A. Schulz, C. Möller).

Zwergammer *Emberiza pusilla*

2011: 25. Sept. 1 NSG Greifswalder Oie/OVP (M. Mähler, M. Bastardot, S. Fuhrmann, D. Eichhorn, R. Amiet)*.

Gefangenschaftsflüchtlinge und ausgesetzte Vögel

Schwarzkopf-Ruderente *Oxyura jamaicensis*
2012: 30. April 1 Männchen (A. Fiebelkorn)*
 u. 01. Mai 1 Männchen (C. Bock)* Polder
 Fleethof im NSG Galenbecker See/UER.

Schwarzschwan

Cygnus atratus
2011: 10. Mai 2 NSG Struck/OVP (W. Dinse);
 15. u. 21. Juni je 1 NSG Insel Walfisch/HWI
 (G. Drude); Kleiner Dambecker See/NWM: 15.
 Aug. 1 (N. Lauter), 14. Okt. u. 17. Dez. je 1 (R.-
 R. Strache).

2012: 13. Jan. 1 Kleiner Dambecker See/NWM
 (R.-R. Strache); 28. Jan. 1 Großer Dambecker
 See/NWM (N. Lauter); 26. April 1 Wohlen-
 berger Wiek/NWM (O. Palussiere); 23. Mai 1
 Breitling vor Boiensdorfer Werder/NWM u.
 14. Juni 2 zw. Poel u. NSG Insel Langenwer-
 der/NWM (D. Jäkel); 29. Juni-21. Juli 2 NSG
 Insel Walfisch/HWI (Mitt. B. Freitag); 11. Juli
 1 Zierow/NWM (B. Freitag); 24. Juli 2 Kroy im
 NSG Wustrow/DBR (B. Heinze, F. Vökler); 11.
 Nov. 1 Insel Poel/NWM (K. Stankewitz); 17.
 Nov. 1 Breitling am Poeldamm/NWM (R.-R.
 Strache).

Unterart Zwergkanadagans

Branta hutchinsii minima
2012: 11.-13. Mai 1 ad. NSG Nonnensee bei
 Bergen/RÜG (T. Heinicke).

Schneegans

Anser caerulescens
2011: 18. Febr. 1 weiße Morphe Ludorf-Müh-
 le/MÜR (R. Schwarz); 19. Febr. 1 Ludorf-Müh-
 le/MÜR (A. Schnell, S. Marquardt); 11. u. 16.
 März je 1 weiße Morphe Vogelsänger Wiesen
 bei Grauenhagen/MST (I. Leistikow, R. Rusnak
 nur 16. März); 13. März 1 weiße Morphe Flee-
 sensee/MÜR (G. Renner); 02. Okt. 2 ad. weiße
 Morphe nach W NSG Insel Walfisch/HWI (B.
 Freitag, J. Mevius); 13. Okt. 2 mit gelben Fuß-
 ringen bei Dreschwitz/RÜG (M. Bräse).

2012: 18. Mai 2 helle Morphe NSG Karren-
 dorfer Wiesen/OVP (F. Iser, F. Eidam); 07. Nov.
 Warftwiesen bei Dömitz/LWL (E. Steffen).

Streifengans

Anser indicus
2011: 04. April 1 fliegend B 195 an Kiesgrube
 Lüttow/LWL (K.-D. Lippmann, G. Günther);
 29. April 1 nördl. Plau/PCH (W. Mewes); 28.

Mai-01. Juni 1 NSG Großer Schwerin/MÜR (R.
 Welke); 12. Juni 1 Johannishofer Wiesen/OVP
 (F. Eidam); 13. Juni 1 Johannishofer Wiesen/
 OVP (F. Eidam, B. Schirmeister); 15. Juni 1
 Murchiner Wiesen/OVP (D. Sellin); 17. Sept.
 3 Woezer See/LWL (R. Schmahl, T. Wäder).

2012: 08. Jan. 2 Lewitz westl. Matzlow/PCH
 (K. Goeritz, H. Fedders); 28. Febr.-22. März
 1 Raum Zielow – Vipperow/MÜR (S. u. W.
 Marquardt); 27. März 1 NSG Barther Oie (P.
 Strunk); 20. Mai 1 Siebendorfer Moor/Schwe-
 rin (J. Friedrich); 26. Mai 1 NSG Insel Wal-
 fisch/HWI (J. Mevius); 14. Okt. 1 NSG Barther
 Oie (P. Strunk); 28. Okt. 1 Mechower See/LWL
 (R. Schmahl).

Gluckente

Anas formosa
2012: 20. Mai 1 Männchen PK Mellnitz Üse-
 litzer Wiek/RÜG (U. u. R. Weiß)*.

Fleckschnabelente

Anas poecilorhyncha
2012: 01. Sept. 1 Zarrentin am Schaalsee/LWL
 (F. Eckler).

Brautente

Aix sponsa
2011: 01. Febr. 1 Männchen u. 10. März 1 ad.
 Männchen unberingt, zahm, balzt Warnow
 an Mühlendammschleuse in Rostock/HRO (P.
 Vinke).

2012: 12.-14. Febr. 1 Röggnitzniederung bei
 Jessenitz/LWL (W. Habicht).

Kappensäger

Lophodytes cucullatus
2012: Polder Waschow/OVP: 29. März
 1 Männchen (O. Wenzel), 31. März 1 Männ-
 chen (B. Schirmeister).

Lachtaube

Streptopelia risoria
2012: Bad Doberan (immer in einem Revier):
 26., 30. u. 31. Juli 1 rM, 10. Sept. 1 rM zusam-
 men mit einer Türkentaube sowie 18. u. 19.
 Sept. 1 rM (F. Vökler).

Diamanttäubchen

Geopelia cuneata
2012: 27. Juli-23. Aug. 1 Kleingartenanlage
 Broda/NB (A. J. Hungerberg).

Nymphensittich

Nymphicus hollandicus
2011: 15. April 1 Greifswald (P.A. Schult);
 02. Okt. 1 Lewitz/LWL (K. Goeritz, H. Fedders).
2012: 23. Febr. 1 Wallanlagen Rostock/HRO
 (R. Neumann); 06. Mai 1 Gehren/UER (M.

Tetzlaff); 10. Juli 1 Strandbad Broda/NB (W. Heim, F. Eidam); 17. Aug. 1 Klepelshagen/ UER (M. Tetzlaff).

Scharlachspint *Merops nubicus*

2012: 21. Juli 2 Promoisel/RÜG (J. Boy)*; 11.-30. Aug. 3 ad. Kreptitz auf Wittow/RÜG (H. Dittmer, J. Manhart, T. Kuhn, R. Kuhn)*.

Literatur

- Barthel, P.H., Helbig, A.J. (2005): Artenliste der Vögel Deutschlands. *Limicola* 19: 89-111.
- Brenning, U., Nehls, H.W. (2013): Vogelinsel Langenwerder – 100 Jahre Naturschutz. *Ornithol. Rundbr. Mecklenbg.-Vorpomm.* 47, Sonderheft 2: 1-296.
- Deutsche Avifaunistische Kommission (Hrsg., 2013): Seltene Vögel in Deutschland 2011/12. Dachverband Deutscher Avifaunisten, Münster.
- Feige, K.-D., Müller, M. (2012): Erster Brutnachweis des Silberreihers *Casmerodius albus* in Deutschland. *Ornithol. Rundbr. Mecklenbg.-Vorpomm.* 47: 258-264.
- Franke, E., Franke, T. (2011): Zu den Brutvorkommen des Tannenhähers *Nucifraga caryocatactes* im Negaster Forst bei Stralsund (1. Nachtrag für den Zeitraum 2006-2010). *Ornithol. Rundbr. Mecklenbg.-Vorpomm.* 47: 111-145.
- Herrmann, C., Reich, J. (2011): Bruten der Küstenseeschwalbe *Sterna paradisaea* auf dem Bessin/Hiddensee in den Jahren 2010/11. *Ornithol. Rundbr. Mecklenbg.-Vorpomm.* 47: 146-149.
- Hofmann, A., Rohde, C. (2011): Weihen in Mecklenburg-Vorpommern. *Naturschutzarb. Meckl.-Vorp.* 54: 43-49.
- Hopp, U.H. (2012): Beobachtungen des Wiedehopfs in und um Hasselförde. *Labus* 35: 66-67.
- Köhler, W. (2011): Ungewöhnliche Brutplatzwahl eines Wanderfalken. *Naturschutzarb. Mecklenbg.-Vorpomm.* 54: 68.
- Neumann, J. (2011): Braune Nebelkrähen *Corvus cornix* in Neubrandenburg (Mecklenburg-Vorpommern). *Ornithol. Mitt.* 63: 389-390.
- Schmahl, R., Mönke, R. (2011): Brut der Rostgans *Tadorna ferruginea* in Zarrentin am Schaalsee/M-V. *Ornithol. Mitt.* 63: 195-196.
- Sellin, D., Schirmeister, B. (2011): Erneut große Brutansiedlung der Weißflügel-Seeschwalbe *Chlidonias leucopterus* im Peenetalmoor bei Anklam (Mecklenburg-Vorpommern). *Ornithol. Mitt.* 63: 78-83.
- Sellin, D., Schirmeister, B. (2012): Der Limikolenbrutbestand im unteren Peenetal bei Anklam von 2001 bis 2012. *Ornithol. Rundbr. Mecklenbg.-Vorpomm.* 47: 219-236.
- Vökler, F. (2011): Nochmals zum Brutvorkommen der Mandarinente *Aix galericulata* in Mecklenburg-Vorpommern. *Ornithol. Rundbr. Mecklenbg.-Vorpomm.* 47: 156.
- Vökler, F. (2013): Bemerkenswerte avifaunistische Beobachtungen aus Mecklenburg-Vorpommern – Jahresberichte für 2008, 2009 und 2010. *Ornithol. Rundbr. Mecklenbg.-Vorpomm.* 47: 412-481.
- Vökler, F. (2013): Zum Brutbestand des Graureihers *Ardea cinerea* in Mecklenburg-Vorpommern. *Ornithol. Rundbr. Mecklenbg.-Vorpomm.* 47: 389-397.
- Vökler, F. (2014): Zweiter Atlas der Brutvögel des Landes Mecklenburg-Vorpommern. Greifswald.
- Weber, A. (2011): Erster Brutnachweis des Sperlingskauzes *Glaucidium passerinum* für Mecklenburg-Vorpommern im Müritznationalpark. *Ornithol. Rundbr. Mecklenbg.-Vorpomm.* 47: 139-143.
- Frank Vökler, Wossidlostraße 19, 18209 Bad Doberan, E-Mail: frank.voekler@t-online.de